京城日報
朝刊 夕刊 本日朝夕刊共六頁

大本營設置けふ五周年
完璧不動の征戰態勢

【東京電話】大東亞戰爭一周年を旬日ののちに控へて廿日は大本營設置五周年を一段と意義深く迎へた、日清、日露両役に次で三回目の大本營は新な大本營令により昭和十二年十一月廿日宮中に設置せられ、それから滿五年大詔の下における最高統帥部として重大な役割を果して來たが、敵都南京攻略の軍を進めてゐた當時の戰局と大東亞を解放し、さらに米英擊滅の作戰を續けつゝある今日とを比較する時まことに感慨深いものがある、支那事變における不擴大方針を一擲し、本格的に武力を行使し、征戰の目的を達するため統帥部の本格的態勢化を行つたのが大本營の設置であつたが、これによつて最高統帥の陣容が整へられ、陸海軍緊密協同の態勢をもつて統帥は完璧化され、全軍の將兵また一段の生氣を加へ、出師目的の完遂に邁進したのであつた、太本營五年間の重要な事項を顧みれば設置當時の南京攻略作戰をはじめ、徐州、漢口、廣東、海南島などの各作戰、日獨伊軍事同盟の締結、北部および南部佛印進駐など支那事變から大東亞戰爭勃發までの何れも歷史的に重要な事項が續いてゐる、昨年十二月八日宣戰の大詔下り、大東亞戰爭がはじまるや大本營は陸海協同策應の卓拔な運籌を發揮、陸に、海に、世界戰史空前の大戰果を擧げ、わが大本營の存在は十二月八日のあの大發表以來世界各國最高の注目の焦點となつたのである一方大本營設置直後から行はれてゐる大本營と政府との連絡會議は政戰両略の完全な一致を實現し完璧不動の戰爭指導が遂行されてゐるのである、大東亞戰爭は今や本格的段階に入り作戰に、戰爭指導に、戰力の増强發揮にいよいよ重大な秋を迎へたが、わが大本營は戰ひの五年を經てますます盤石にその機能を發揮しつゝ前進するのである

三重縣に鈴鹿市

【東京電話】内務省では來る十二月一日をもつて三重縣河藝郡白子町ほか十二ケ村を廢止しその區域に新たに鈴鹿市を設定する旨廿一日附官報をもつて告示する、これにより全國の市數は總計百九十八となる

必勝の信念振作
戰力増强方策要綱決る

【東京電話】翼政會ではその翼國總會および特別委員會の意見をとり纏め政治力を總結集して戰力增强の一大國民運動を展開すべく伍堂卓雄氏ほか二百九十七名の會員をもつて戰力增强國策研究會を設置し、その具體的方途の研究に着手し凡ゆる角度から意見の檢討をなし、これを七十名の起草特別委員會に移して檢討をつゞけ、さらにとりまとめるため廿一名の小委員會を設け、細目審議のうへ成案の決定を待たので十九日午後一時半より本部に總會を開き全會一致原案通り承認決定した、よつて右案を直ちに伍堂座長より阿部總裁に報告總裁の統裁を得て政府に進言するはずである、なほ翼政會はその戰力增强方策に準據し戰爭一周年を期して一大國民運動を起すこととなつたが代議士が擧つて當該選舉區に歸り一齊に演說會または座談會を開催、國民大衆に直接訴へてその政治的關心および愛國的熱情の昂揚を揮進する

増强方策要綱

第一 指標

一、われらは皇國の大理想の下に豪壮なる國民的氣魄と雄大なる日本的世界觀に徹し、米英的世界秩序を徹底的に打破すべく長期戰に對處し必勝信念の振作を期す

一、われは緊迫せる戰爭の現段階に鑑み速に戰爭經濟體制を確立し、徹底せる施策により基本軍需産業の飛躍的増强を期す

一、われらは不退轉の決意をもつて困苦缺乏を克服し必勝生活體制の確立を期す

第二 具體要綱

一、國民精神の昂揚 （イ）國民氣魄の作興、緒戰以來の赫々たる戰果に醉はず敵國の一切の企圖を破碎し、不撓不屈戰爭目的の眞義を把握しもつて宏壮雄大なる國民精神の作興をはかるを要す（ロ）新秩序に對する認識の徹底 皇國の使命は舊世界秩序の根幹をなす米英による世界制覇を粉碎し、民族をして各その所を得しめ、皇國の大理想を世界に光被するにあり、須らくこの世界史的轉換過程を深く認識するを要す（ハ）國民總協力體制の強化 戰爭の新段階に對處し承詔必謹の大義に徹し聊かも私あることなく官民一致協力し職域奉公の誠を致し、以て挺身國民總協力體制の強化するを要す

（二）戰時生産力の強化 戰時經濟の下生産力の増强をはかるがためには正業者の創意を尊重するとゝもに企業の國家性を極度に發揮するの必要あり、しかるに現状はやゝもすれば官の統制遵に則らず業者また時局認識に徹せざる者あり、ために生産増强を妨ぐるの憾少しとせずよつて速やかにその施策を具現するを要す

第二 實行方法

（イ）基本軍需産業に對する施策の擴充更新 戰爭の現段階に即應し鐵鋼、石炭、非鐵金屬、輕金屬、船舶、航空機など基本軍需産業の生産力を飛躍的に増强するため企業の特質と實情に應じ

（一）徹底せる國家本位の諸施策を斷行するとともに論功行賞の途を講じもつて皇國産業應召の姿勢に奮起せしめるを要すなほ特殊の場合においては法の發動も止むを得ざるものと認む

（二）基本軍需産業中緊切なる施設に對してはさらに國家負擔の範圍を擴大しもつて生産増强の急に應ずるの要あり

（三）技術の改善能率の増進は戰時經濟下における生産力増强上喫緊の要務たるにかんがみ資源研究の綜合的利用 技術の公開およびその綱領などに對し一段の工夫をこらすとゝもに企業内容の合理化を圖りもつて生産効率の増進に努むるを要す（ロ）簡素強力なる行政運營 産業の生産増强はその最大要因たる勞務、資材資金などの統制、管理、監督が各省に分屬したゝめに生産効率の上らざる現状にかんがみこれらの權限を一元的に統一せしむるべく速か簡素にして強力なる行政確立するを要す（ハ）戰時經濟統制運用の刷新、現下の戰時經濟統制は重點主義ならびに生産第一主義を要諦とす、然るに從來機械的、劃一的または地域的制限の弊に墮したゝめに生産能率を阻害すること勘からずよつて經濟各部門に即應し緩急そのよろしきを正し統制の運用に刷新を加ふるを要す

（三）戰時下國民生活の確立 （イ）戰爭生活の確保と規正 國民生活の保障は戰時經濟運營の一大要點にして國民をして聊かも不安なからしむべきは言を俟たず、國民またよろしくその生活を規正しあらゆる困苦缺乏に堪へるの覺悟なかるべからず特に公に職を奉ずるものその他指導的地位にあるものは自肅自戒もつて率先垂範に任ずるを要す（ロ）戰時經濟道徳の嚮昂 自我功利の念を去り自らを律するに厳にし遵法よく規律ある生活を堅持し戰時經濟の秩序維持を期するを要す

第四 實行方法

政府に積極的に協力し中央地方を貫く實踐運動を展開す

東條首相參內

【東京電話】東條首相は十九日午前十時參內 天皇陛下に拜謁仰付けられ、一般政務につき委曲奏上、種々御下問に奉答して御前を退下した

前田侯爵邸に勅使を御差遣

【東京電話】畏き邊りでは九月北ボルネオで殉職した前ボルネオ方面陸軍最高指揮官侯爵前田利爲陸軍大將の葬儀に先立ち十九日午前十一時勅使として徳川侍從を目黑區駒場の同邸に差遣はされ靈前に幣帛を賜ひ祭粢料を下賜せられた

旭日大綬章御授與

【東京電話】畏き邊りでは前田利爲大將に十九日附一等旭日大綬章を御授與の御沙汰あらせられた

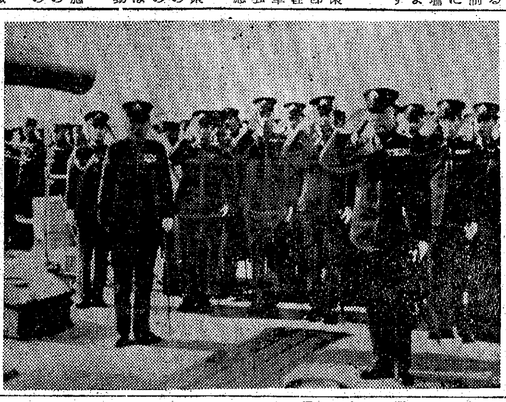

事務引繼を終へて退隊する古賀前長官（右）と見送りの吉田新長官（左）（支那方面艦隊報道部提供・海軍省許可濟第五七一號）

皇道の本義（二）

今泉定助

生成發展、八紘爲宇
美し君臣一體の國家

ところが、日本はさうではない。君臣一體の國家である。君臣と申しても支那の君臣とは大いに違ふ、これは君臣一體、對立の君臣ではない。それですから 天皇の方からは國民全部の責任を 天皇がおとりになる。一人所を得ざれば朕の責任である―と、かう仰せられる。例へば 明治天皇の御詔勅を拜しましても『一夫耕サルモ朕ノ責任デアル』かう仰せられてゐるのであります。一人でも罪を犯す者があれば國民が惡いのではない。自分が惡いのであるから國民を許して朕をお罰し下さい。かういふ思召しである。君民一體の國家であり 天皇が全責任をおとり下さる。

その 天皇を戴いてゐる國民でありますから、國民の方からも絶對の責任をもつてさういふ場合はありませぬけれども、萬一 天皇をして御諫め申さなければならぬ、といふやうなことがありましたならば、命のあらん限り御諫め申さなければならぬ。三度諫めて聽かざれば去るといふやうな水臭い君民の間柄ではない。君民一體であるといふやうに倫理も道徳も支那の倫理道徳なんかとは全然根本から違ふのであります。

思想また然り。思想の出どころが違ふ。他の列國は『ある』といふことを基調とした思想をもつてゐるのであります、なかなか難しいことでありますから、さう學問的には申上げませんが日本は『なる』といふことを基調とした思想であります。他は『ある』日本は『なる』それでありますから、他の思想のことを存在思想と名づけてゐます。

日本の思想は生成思想で、存在思想といふのは自分の存在を守らんがために他を排斥しなければやまぬ思想であります。他を排斥しなければ自分の存在が無くなる。それだから他の列國の思想といふものは自分を護るために他を排斥しなければならぬ思想である。宗教でも學問でもその通りで、宗教が一番はつきりしてゐる。自分だけよい神様だから、他の神々は邪神であり、魔道であり、外道であるーと、かう排斥する。

日本民族の偉大

日本は御承知の通り全然そんなことはない。儒教來れ、佛教來れ、西洋百般の學術來れ、キリスト教も來れ、何もみな包容して、國によいところは咀嚼し、惡いところは淘汰して、外國から渡つて來たそのものをなほ立派にして日本に保存するのが日本民族の大きなところであります。これは事實であります。

儒教にしても支那の儒教だけではない。日本の儒教は水戸學、或は山崎闇齋先生の學問の如き、山鹿素行先生の學問の如き、近くは賴山陽の學問にいたしましても決して漢學だけではない。日本精神が混つて一層立派なものが出來てゐる。

佛教にしてもその通りであります。印度に發生しただけのそのままを保存してゐるのではない。惡いところはみな淘汰して、日本的な、發展的な、大乘的なものにして日本に保存してゐる。支那に生れた儒教を日本はそれ以上のものにして殘へ、印度に發生した佛教を持つて來て、それ以上の大乘佛教として日本に保存してゐることは事實であります。みんな日本民族の思想も、倫理道徳も、宗教も哲學も、他民族に勝つたものを持つてゐるから、斯くの如く事實に現れてゐるのであります。

超越せる我宗教

宗教も亦その通りであります。殊に外國の宗教は、佛教にしても キリスト教にしても、神と人との關係で個人對神の關係でありますが、日本の惟神の道は神と人との關係もありますけれども第一には神と國との關係であります。神と國、神は國を護り人を護る。外國の宗教の 神には 國を護る 神は一つもない。佛もない。個人對神佛であります。それでありますから自分の國が亡びても一向平氣でゐる神様である。國と神の關係がない。

日本は神と國との關係が第一でありますから他のものとは全然違ふ。若し日本の惟神の道を宗教で申しますならば、普通の宗教ではない。普通の宗教より超越した大宗教である。外國では神と人との關係のみであるけれども、我が國の惟神の道に於ては、神と國と神と人と両方を監督する神である。それでありますから日本の神と他の宗教とは全然違つたものであります。さういふ優れた超越した宗教を持つてゐる民族である。

萬國に優れた國體の生れたといふこともこれに他ならぬので、考へて見ますれば歷史によつて明かなこの事柄をもつて、これからのちこの大東亞戰爭に對して日本は如何に行くべきであるか。英米の自由主義、民主主義の思想では相成らぬのであり、また完全ではないのである。ロシヤの共産主義は尚更撲滅しなければならぬ思想である。ドイツの全體主義また決して完全なものではない。この足りぬところを矯正し導いて行くには何によるべきでありませうか。皇道精神による他に何ものがありませう。

世界を導く皇道

これを考へれば一番日本人として大切なものは何であるか。大敵を前にして百年長期戰を覺悟してゐる我々である。幸にして我が將兵の戰果はあの通り赫々としてあげられてゐる。あとに殘るものは何であるか。只今申しました思想である。であるのにたゞヨーロッパの糟粕を甜めただけの思想を以て今日まで來てゐたのでありまして、それでは彼等と戰ふのは無理ではありますまいか。なんといつても向ふが本家である。こつちはそれから教へられたもの、それで勝たうといふのは無理である。段段申上げましたやうに教育よろしきを得ないため、日本精神といふことが國民の多くに吹き込まれてゐなかつたけれども、しかしさういふ全體の知識をもつて居り、そして教育を受けて居られるのでありますから、應急手當として日本精神を入れさへすれば一度に飛躍するのであります。

殊に半島の人々と内地の人々が

飛躍する一體化

一體になるといふことは、合邦以來三十餘年、毎日のやうに說かれて來てゐる。一體といふことは今日よく人が申しますけれども、一番わかり易いのは夫婦の一體である。男女といふ時には二人に數へるけれども、夫婦にして數へるときは一體である。それだから夫に若し惡いことがあれば妻も罪なしとは言はれぬ。女の方に惡いことがあつても男も責任なしとは言はれない。夫婦一體である。二人だと思ふから男の秘密があつても隱し女の方も隱してゐて、それで濟むとのやうに考へて今日まで來てゐる。一體倫理の眞實が判らぬからであります。二人でない一人であるといふ考へを持ちましたならば男女ともにどちらに秘密があつてもどうして隱せませう。一體の中に秘密があるといふやうなことはあり得ないことであります。

日本人ほど徹底した倫理はどこにありません。どこの倫理だつて夫婦は二人と數へてゐる。支那の倫理などでも、琴瑟相和す、琴と瑟と一とを合せて二となつたのではよく揃つてゐるといふ程度以外にはいつてゐない。日本のは夫婦一體である。さうして形の上からいつても、精神上からいつても全然違つたものが一體になる。一と一と合せて二になるのではない。一番夫婦が一體になるといふことは五にも八にも飛ぶのである。この意味を內鮮一體の場合において私はよくお考へを願ひたいと思ふのであります。

內鮮一體といふことはたゞ一つ一つが集まつて二つになつたのではない。本當の一體は五にも八にも飛躍するのであります。あなた方が平常志を同じくして何か仕事をおやりになつてゐる際に、男と男と一體となる。男と男と二人が一體になりましたならば、その力といふものは二つの力ではありません。五人力、八人力も出すのであります。

こゝでよく考へなければならぬ事は馬乘りの名人を形容して『鞍上人なし鞍下馬なし』といふやうなことを申しますのは、人と馬との意氣が合つた姿であるが、これは一なく、五にも八にもなつて飛ぶのである。馬だけでも飛べるものでなく、人間だけで走れるものでもありません。ところが人と馬との意氣が合ひますと天馬空を行く―いはゆる千里を行くのであります。

この一體化―同じものでも一體になる、男女のやうな全然變つたものでも一體になる。それはどちらでもよろしいが、兎に角、二つのものが一體になる。その力といふものは、非常なものであるといふことだけは疑ふ餘地がありません。

（講演速記）

甲斐なき足掻き
苦悶重慶の抗戰體制

【廣東十九日同盟】大東亞戰勃發以來既に一年になんなんとして内外情勢の一大激變に動搖の色濃く濃き重慶政權ではこの重大段階に處して苦悶する抗戰體制の整備補強に躍起となつてゐるが、最近の諸情勢よりするに重慶の努力は國内各部面の體制再建に向つて愈よ眞劍味を加へ來つたことが明に看取される、卽ち十月下旬來の重慶政界は會議に次ぐ會議の連續で、先づ兵役會議に續いて社會行政會議、下旬に至つては十日間に亘る第三回參政會、引續き政治學會、第三次全會、更に十二日より開會された現に進行中の國民黨十中全會と重慶の會議は續くがこの諸會議において上程議決された幾多の議案は總てこれ重慶の起死回生を冀求する煩悶の反映ならぬものはなかつた、試みに參政會における蔣介石の物價統制強化法規案理由說明をみても、それは正に國内經濟體制の窮亂ぶりを暴露するものに外ならない

物價統制の强化

すでに決定した事項のうち一部はすでに實施されてゐるものもあるが、その他のものも十中全會の議決をへて更に强力なる手段によつて施策されるであらう、ことに蔣介石が最も力を入れてゐる物價統制強化の具體案については十中全會においても當然議題の中心となるべく、その實施に當つても徹底的統制を期する相當强力な措置が取られるであらうことは想像に難くない

蔣自身も參政會における演說中に『政府は現實の事態よりして如何なる障碍をも克服し、この政策を遂行しなければならぬ、且つこれに對しては充分の決意を有するものである』と頑固な意思表示を行つてをり、この蔣の施設方針はあながち物價抑制問題のみに限るものではなく、近來益々顯著となりつつある蔣介石獨裁、強權政治實現の意圖を端的に示唆せるものといふべきであらう

抗戰と西北開發

西北開發に當つて府政權が最も焦慮するものは工業化工作であるが、さきに特殊の權限を與へられて派遣された工業考察團の一行はすでに陝西、寧夏の視察を終り、甘粛に入りさらに青海に赴いたがこれと同様西北地區を長期に亙り視察旅行中の農林部長沈鴻烈一行と十二日西寧において合流、同地方の視察をも行つてゐる

しかもその調査の結果幾多の難關に逢着しながらも重慶に殘された唯一の抗戰培養地盤として西北の開發は重慶にとつて愈よ緊急不可缺なものとなつて來てゐるのでこれが工作に躍起となつてゐる重慶の努力が如何なる形をとつて實現に移されるかは十中全會における興味ある問題である

戰線整備に躍起

なほまた情報によれば先頃重慶で國防最高委員會を招集し、冬季反抗を策しつゝある模様であるが、かゝる事態に立ち至つた重慶の反攻がわが大陸における不斷の壓力に對する姑息なる戰線整備の域を出でずかつ又蔣介石が、せる重慶前線の士氣鼓舞策に過ぎないことは明かであるが、わが鐵壁の布陣の前には反攻するとも自ら廢潰を招くの愚は重慶こそ充分承知してゐるであらう

しかし最近の廣西省における敵軍の陣容整備及び移動の狀況は看過しがたいものがあり、敵の稱する佛印牽制作戰なるものが果して何を意圖するものか注目に値する

援蔣促進をはかる

また最近における重要なる動きとして英議會派遣使節團一行の重慶入りがあるが、奇怪にも同使節團の來訪を契機に重慶朝野の對英不滿の感情が表明され、英國從前の不誠意に對する詰問的論調が新聞紙上に散見されるが、これは英國の老獪外交に對する不信を示すものとはいへその魂膽がこれによつて英國を刺戟し對蔣援助を促進せしめんとするものなることを見逃してはならない

一億御奉公の秋
二百卅億貯蓄完遂
賀屋藏相放送

【東京電話】政府は廿日から『二百卅億完遂貯蓄特別計畫』を實施大政翼贊會の『必勝貯蓄運動』と相俟つて貯蓄完遂へ邁進することとなつたが賀屋藏相は十九日夜エー・ケーから『二百卅億貯蓄完遂について』と題し大要左の如き放送を行つた

本年度前半年の貯蓄増加實績はさきに發表の通り、百九億四百萬円にとゞまり二百卅億円の半分にも及ばなかつたのである、もつともこれを諸般の經濟情勢と睨み合はせて考へれば別に悲觀すべきものではなく、國債消化率は寧ろ良好であり、通貨流通量の増加も前年に比べて少くことに國家の所要する戰費および生産擴充資金に毫末もこと缺くが如き事態が發生したわけではなく、わが國の戰時財政經濟が依然として何らの支障なく運用されてゐることは申すまでもない

併しながら遊興飲食税や物品税の收入の増加しつゝある事實や昨年十二月八日大詔を拜した時のあの感激と昂奮の輝しき増加振りを併せ考へれば一億國民の緊張した氣持に一部弛みが生じたのではないかと疑はれる節もあり、二百卅億貯蓄の達成には今後餘程の努力を要するものと見られる

右事情に鑑み政府は今回二百三十億貯蓄完遂特別計畫を樹立したが、これに對し大政翼贊會では關係各團體を總動員のうへその全機能をあげて最も强力に『必勝貯蓄國民運動』を全國に展開し二百卅億貯蓄の完全達成を期することゝなつた

緒戰以來引續く素晴らしい大戰果は御稜威の下陸海軍皇軍奮鬪の賜物と感激のほかはないが、昨日も大本營發表の如く幾度かソロモン群島を中心に南太平洋に戰はれてをり、如何に敗北を喫しても敵米英はその物と金に物をいはせ執拗に反攻を繰返して來ることを銘記し、かつ勝利のうちにも尊き犧牲のあることを忘れてはならない、今や前線、銃後の區別はない、一億國民國家へ御奉公の秋である、増産に、貯蓄に邁進し、皇軍將兵に充分の武器彈藥を送らねばならぬのであつてこれこそ唯一の皇軍への感謝の道と信ずる

當にならぬ米の發表
ルーズベルト百方陳辯に冷汗

【リスボン十八日同盟】ワシントン來電=ルーズベルトは十八日夜ヘラルド・トリビユーン主催のフオーラムに出席し、戰時における機密保持の必要に關聯し次の通り述べた

平時においてはあらゆる種類の問題が公開討議の興味ある話題となるが戰時においては何よりも大事な仕事は戰ふことである、かつ勝利のため働くことである戰時においては政府は何時でもスポツトニユースを國民諸君に傳へるといふわけにゆかない、從つて毎日、否刻々全世界にわたる戰況についてあらゆる事情の諒知出來るのは極く少數に限られ、しかもその少數の人々は極めて莫然とした言葉でこれらの事實に觸れる以外公然とこれらの報告について討議することは出來ないわけだ

反對に情報のない人々は餘り當てにならない報道に基いて當て推量する外なく、從つてこれらの人々の言明は餘り値打ちがない結果となら、戰爭遂行に當つては政治上の動向に基く批判とか政界の喧しい要求に對して耳を藉すわけにはゆかない、自分が米軍最高指揮官としてこの度の戰爭遂行に政治が介入しないやうに不斷努力してゐることは諸君もすでに承知してをられることゝ思ふ、しかし自分も一度口を滑らしたことを告白せねばならぬ

戰況の十日ばかり前に一隻航空母艦が南太平洋で水雷を喰つた責任當局の間にも意見が分れてゐたが、もしこの口を押へ二、三週間後に發表しようものなら戰況が濟むまで口を押へてゐたといふ批判が起るだらうと考へ自分は世間の要求に屈服し、たうとう間違ひを起した、ところが間もなく西太平洋の司令官ならびに眞珠灣の司令部から大統領の言明は敵側に利益を與へたといふ嚴重な抗議が舞込んだ、自分の告白に徹しても戰時下においては戰爭の完遂、勝利の確保が第一だといふことがお分りのことゝ思ふ、今や戰線はキスカからムルマンスクまでチユニジヤ地方からガダルカナル島に至る廣汎な領域にわたつてをるが何れにせよわれわれは『上り坂』の戰爭をせねばならず現在米國民の前には戰ふこと以外に何もあり得ない

ルーズベルトの十八日夜の放送演說は戰時には言論の自由があり得ない旨を强調したものであるがとくに米海軍當局の發表は欺瞞的といふ非難囂々たる實情にかんがみルーズベルトは陳辯これ努めたのだと解され、今回の第三次ソロモン海戰についても米海軍當局は自國艦隊の損害を極度に輕微と發表してをるが、大統領の演說は自ら政府の發表が當てにならぬことを確證したに外ならず、米國内の輿論も大統領の陳辯で鎮靜にをさまるまいと見られる

戰死 米將官五名
ソロモン海戰で

【リスボン十八日同盟】ロイター通信ワシントン來電=アメリカ海軍省は今次ソロモン海戰においてカラガン、スコツト両少將ならびに甲巡サンフランシスコ號艦長ヤング大佐は戰死した旨發表したが同海戰に參加したアメリカ將官は前記二名のほかにウイリス・オーガスト、リー・トマース・キンケード ならびに機動艦隊司令官ケリー・ターナーの三名が含まれてゐるといはれる

埃及國會開會

【リスボン十九日同盟】カイロ來電=エジプト國會は十九日開會、首相ナハス・パシヤは席上同國の施政方針を闡明するはずである、大戰の中東方面への擴大ならびに國内の反英機運の漸次濃厚となりつゝある折から同首相の演說は各方面から注目を惹いてゐる

製法特許 瀑布に 我國最初の粉末瀑布薬 ビスメン
効きめが速く保ちがよい
藥價低廉 五十錠 一円八十錢
東京・神田 大木合名會社

完全消化は健康の素
南方共榮圏特産の パパイン製劑 カネボウ
★本劑は從來の消化藥と異なりパパインを主成分とした特殊な胃腸藥です
一〇〇錠入 一圓 / 二〇〇錠入 一圓八十錢
消化再健錠 KBK
朝鮮販賣元 新井藥業株式會社 製藥部

同文館 新刊 東京小石川水道橋 振替東京一三五番
（最新刊） 日本産業論 高松高等商業學校教授 延兼數之助著 A5判三四四頁 價三・〇〇 送・一八
本書は大東亞戰爭勃發前までの日本産業の發展過程に於ける特殊性を通じてその本質を究明したもの。
世界資源論 延兼數之助著 價三・〇〇 送・二八 正確なる資料に基づき綴述したもの
日本經濟の構造 商學士 柳昌平著 B6 價一・八〇 送三 戰時下の日本經濟の動向と問題とを戰爭經濟の視角から平易に而も體系的に把握せんとしたもの。
商法入門 同志社大學教授 佐藤義雄著 B6判 價二・二〇 まづ日本商法沿革史を述べ生活關係を規律する法としての日本商法を平易に解明せる新著。
統制經濟理論 横濱高商教授 波多野鼎著 A5美裝 三九二頁 價三・五〇 送・二八 新時代に照應せる經濟理論の建設！ ─統制經濟下の理論經濟學─
新音樂文化 小泉洽著 價一・二〇 送・一二 著者は音樂評論家。歐洲大戰後から今次大戰勃發までの獨佛音樂の主流を把握したもの。
草原の肉彈 樋口紅陽著 價一・七〇 送・一二 ノモンハン事件全戰記 陸軍報道部推薦 初めて事件の眞相を傳ふ。一讀みたみの感激と涙への報告。

新刊 論集 志士詩文集 影山正治著 價二・五〇 〒一五 上代より昭和維新に至る我が國幾多の先覺志士たちが遺せる詩文の數々
小說 湖南の兵士 沈從文著 大島覺譯 價二・〇〇 〒一五 洞麗な風土と質朴な人情に育くまれた夢多き若き支那兵の物語り。
限定出版二名著
文學博士 中村孝也著 北畠顯家卿（十一月下旬發賣） A5判上製・二五〇頁 價二・五〇 〒一五 忠烈無比萬古に響る英雄顯家卿の精忠凛冽たる生涯を描く。
藝術院會員 荒木十畝著 東洋畫論（十二月上旬發賣） A5上質布裝豪華版 原色口繪・寫眞豐富 價五・八〇 〒二〇 日本畫壇の巨匠、荒木十畝畫伯の十有餘年の研鑽による堂々の東洋畫論。二書共部數限定につき書店又は本社へ御豫約申込
近刊 小說 濱木綿の歌 小高根二郎著 價二・〇〇 〒一五 萬葉作家を以て任じる新人小高根氏の第一創作集。文壇問題の書。
感想 かの子の記 岡本一平著 價二・三〇 〒一五 女史逝きて四歲。一平氏の胸間に去來する女史に纏れる切々の想出。
東京市神田區一ッ橋二の五 小學館 振替口座 東京四五一〇七 大阪一一〇二五

實業之世界 十一月號 定價四〇錢（〒一二）
新國民運動の行方〔野依秀市〕
三井の株式公開から財閥論へ（三宅雪嶺）
米國歷代大統領を論ず
抗戰アメリカの生産力（匝瑳胤次）
獨ソ戰の特殊性〔大井英雄〕
戰爭と財閥
職業轉換の檢討
共榮圏物價策
株式の動向
上海に於けるユダヤ人の動向
再建の上海經濟 三好桑之助
重役陣頭論
石原廣一郎 縱橫談
朝鮮産業の躍進 朝鮮の現勢を觀る【内山周三】
躍進する朝鮮への國語普及策【編輯局】【堺啓太郎】
東京市芝區芝公園 實業之世界社 振替東京三四三三

宿利重一著 兒玉源太郎 B6判八二〇頁 價三・八〇 〒24
政治家將軍、兒玉源太郎が明治に殘した足跡は餘りにも偉大だ。最强陸軍の建設、臺灣、滿洲建設の經綸施策が殘りなく公表され、人間兒玉の全貌が描かれる。從來對米英關係を顧慮して門外不出、秘中の秘たりし資料を公開して遂られた正傳。此の著者にして始めて世に問へる眞正傳記である。
商工省化學局長 山本茂著 大東亞化學工業論 A5判一八〇頁 價一・五〇 〒24
大東亞戰爭の完遂と化學工業の確立との關聯性をその將來性を論じ我が化學工業政策の本質を闡明せるもの。大東亞産業叢書の第一冊。
ヘルデレン著 隈博譯 インドネシア經濟の理論的分析 B6判一七〇頁 並製價一・〇〇 〒14
インドネシアに於ける基礎構造を明かにしたものとして歷史的文獻、ファニバルの先立つ複合的構造の見者としてその功績は東印度研究の貴重文獻であらう。
東印度研究叢書（一）
東京市麹町區内幸町東拓ビル 國際日本協會 振替東京24204番

社説 物資配給制の再檢討

一

現在生活必需物資の配給制度は米の切符制を除いて、あまり成功してゐるとは思へない。

その米の切符制においてすら今日の如き圓滑なる配給状態に到達するまでには相當の工夫や努力を要したのである。これは米の需要統制が大體完全になつて來たことや、米が一つの例外もなく、どの家庭どの人にも必要である絶對の必需物資であるといふ點にその成功してゐる多くの原因があるからである。

二

その他の生活物資である綿布、タオル、ゴム靴、糸、牛肉、野菜、砂糖、菓子などは、或は切符制や通帳制といつた配給方法をそれぞれ採つてゐるが何れも未だ滿足すべき配給状態になつてゐない。これは同じ生活必需物資でも各家庭によつて、又各人によつてその消費の度が異るからである。或る家庭では牛肉は絶對價値をもつが、或る家庭では價値なきものであるかもしれぬ。そこでもつて來て配給制とか切符制によつて公平に分配されたとしても、それは決して適正なる配給とはいひ難い。そこに配給制度解決の鍵があると思ふのである。

三

今日この種の物資が店頭で買へるといふことはそれ自體この分配の不適正を物語るものであらう。又そこに貨幣が起り、配給物資の價値が低るといふことも同じである。從つてこの不適正なる配分から適正なる配分に發展せしめるためには自ら、まづ第一に各家庭に於ける一ケ年間或は一ケ月間の各種物資所要量が適正に調査されねばなるまい。凡てはこの適正なる基礎調査から出發しなければならないと思ふ。

從つてこの方法としては愛國班或は町會といつた組織を最高度に利用し、限られたる物資の愛國班への配給を慎重の上決定するといつた方法をとるよりほかあるまい。しかし何れにしてもこの問題は配給制度のみの責に歸すべきものでなく、結局は各家庭人の自制的精神が結論的に問題視されねばなるまいと思ふ。

執拗なる敵の反撃

一

默して、我々は第三次ソロモン海戰の展開と、その偉大なる戰果を聽くことを得た。この第三次ソロモン海戰は去る八月七日初めて南太平洋ソロモン水域に於いて展開された第一次ソロモン海戰以來八月二十四日の第二次海戰、十月二十五日より二十七日に至るソロモン群島方面作戰、十月二十六日の南太平洋海戰と一聯の大海戰の總決算ともいふべき海戰であつて、ソロモン群島に對日反攻基地を求めんとする敵の企圖を、こゝに一應完封せるものと考へてよからう。

二

第一次ソロモン海戰以來のこの百日間に於いて、米國は實に艦船沈破百十三隻、飛行機八百五十機以上といふ致命的な大損害を蒙つてゐるのであるが、この驚くべき我方の戰果の數字はまた敵がソロモンの爭奪を目指して、如何に大規模の反撃作戰を、如何に執拗に繰り返して來たかを物語るものであつて、我々のまづ注意しなければならぬ事は實にこの執拗なる敵の反撃企圖と底知れぬ物量的戰力をたのむ海軍勢力の增强といふことである。

三

次に我々はこの巨大なる敵の大損害に對して、我方の損害も亦この間に艦船沈破四十隻、飛行機の損害二百三十七機に及んでゐることを銘記せねばならぬ。これは所謂消耗戰の死鬪が如何に熾烈を極めたものであり、正に我海上第一線將兵が勇敢にも死地に突入して、全く修羅の如き戰をつゞけたかを物語るものである。我々は南溟の海に華と散つた勇士に心から感謝すると同時に、今後も繰返し、繰返し、試み來るであらう敵の反撃企圖に備へて、第四次、第五次ソロモン海戰も敢て辭せず、しかも戰つて戰ひ拔く覺悟を新にしつゝ、新しき戰力の增强に総力を發揮すべきことを誓ふものである。

食糧需給の萬全策
農業報國運動實施
生產力の殉國的昂揚

全半島をあげて大東亞戰爭必勝不敗の經濟確立の基礎として戰力增强の一點に結集せしめることが强力に要請されつゝあるとき、農業生產機構もこゝに總起ちとなつて基本的には農業生產力の徹底的增强になる戰力食糧の自給體制確立と增產せしめる擴充化した本十八米穀年度における食糧需給を飛躍的に强化、さらに皇國の主要食糧及びその他農產必要物資を充分確保して大東亞共榮圈必成體制に參加その不適なる食糧管理體制建設に邁進なる要員食糧を準備せしめると十一月廿三日新嘗祭の新穀感謝祭を起點とし全鮮四萬六千餘の農漁村部落を一せいに總動員して、聯盟を主體にこゝに農業報國運動を實施展開せられることになつた

しかして實施項目は二ケ月の農閑期間に掲示するとともに指導機關を農山漁村の實情に適應する生產增强の一點と總力として生產報國の戰國的決意の滲透に導くことゝせられる。このため總督府農林局長はじめ農林關係部、國民總力聯盟部が自ら指導者として第一線の陣頭指揮に乘り出して協力にこれの實施を實現させることになつてゐる。十一月、十二月中における實施の實施目標は次の通りである

一、强調事項

(一) 生產報國精神の昂揚に關する事項

農山漁村をして時局の重大なるを深く認識せしめ如何なる難難に際會するも克く皇國農山漁民たるの本分を確守して一意生產擴充に邁進し鄉閭を擧げて皇國に殉ぜんとする熱烈なる報國精神の啓培振作に努めしむること

(二) 生產擴充事項

其の地方の實情に應じ重點主義を以て左の項目に付之が徹底的實行に努めしむること

(イ) 麥の增植並、綠肥の普及就中排水溝施設の整備
(ロ) 自給肥料の增產就中堆肥の增產、積込設備の改善及び修理原材料の蒐集、草木灰の貯藏、人糞尿の徹底的利用
(ハ) 秋耕の勵行
(ニ) 水路の修理、溜池の浚渫、井戸溜池の掘鑿、堤堰の手入
(ホ) 原料繩の確保及繩叺の增產
(ヘ) 棉類種子の貯藏
(ト) 薪炭の增產
(チ) 漁具の手入

(三) 物資の供出事項

米穀等の主要食糧及棉花、木炭等の必需物資の供出を率先勵行せしむること

(四) 食糧消費規正及補足食糧の貯藏事項

其の地方の實情に應じ時局に時期を定め左の事項に付之が徹底的勵行に努めしむること

イ、混食及代用食の勵行ロ、補足食糧(木實、雜穀、山菜等)の採取、貯藏

(五) 負債償還及貯蓄事項

特に高利借の償還に努めしめ又販賣物代金の天引貯金を勵行し戰時下に於ける農家經濟を一層堅實ならしむること

二、實施方法

(一) 實行方法の決定

各級聯盟に於ては克く關係機關と協議を遂げ特に計畫的一的に流れず地方の特色を十分織り込みたる具體的實行計畫を樹て本運動の實效の萬全を期すること

(二) 趣旨の周知

道面及邑面聯盟に在りては郡洞區長、部落聯盟理事長の參集を求め之が趣旨の徹底を圖る外部落に在りては十一月二十三日新嘗祭の祭典終了後指導者聯盟の下に之が趣旨を洽く農漁家に周知せしむると共に之を實踐せしめ爾後必要の都度部落常會を開催し之が趣旨の普及徹底に努むること

(三) 指導督勵

實施事項の適確なる實行を期する爲左に依り第一線の指導督勵に當るものとす

(イ) 中央に於ては本府及國民總力朝鮮聯盟職員を分擔し夫々出張督勵に當るものとす
(ロ) 地方に在りては關係職員夫々郡島、邑面部落を分擔し指導督勵に當るものとす

(四) 關係機關の協力支援

本運動實施に當りては特に農會、金組、水組、漁組、山林會、關係學校、農民道場、民間篤志者、有力者、會社、工場、鑛山等に對しその趣旨を十分徹底せしめ積極的にこれが協力支援を求め協力一致これが實效を收むることに努むること、なほ地方報國會等の組織ある向にありては特に右團體の活動を促進し農業報國貫實行のため挺身せしむるやう措置すること

造船鐵工元山工場竣工 明春四月に落成式

決戰下における海上輸送力增强の國策に順應して機帆船の計畫造船に乘出すため、朝鮮造船鐵工會社では昨秋來元山府に總工費二百萬圓を投じて總建坪七千坪の造船工場を建設中であつたが、工事が順調に進捗し、いよく本年內に造船工場が完成、明春四月早々落成式を擧行することになつた、同工場はその規模、施設において全鮮一を誇るもので既に機帆船の計畫造船に着手してゐる、なほ同社は明春三、四月頃事業擴張に伴ふ倍額增資(資本金二百五十萬圓を五百萬圓)に斷行する模樣である

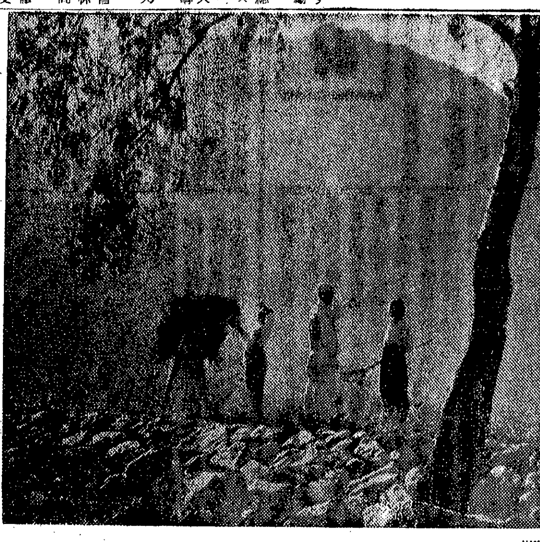

山麓の朝 【推薦第二席】 寫友會 鄭道善

第九回朝鮮寫眞展覽會

東京小賣物價微騰

【東京電話】日銀調査十一月十五日現在の東京小賣物價指數は二七四・二で前月に比し〇・八％方微騰した、調査品目中騰貴二品、低落一品、保合九十七品

本社寄託献金

(十七日受付)

國防献金(陸軍)

五百圓 京城府本町通一丁目三〇八三宅喜代治▲百圓 京城府營業町一ノ九九井上敏雄▲七十一円 京畿道金浦郡大串公立國民學校兒童一同▲五十七円九十三錢 仁川公立國民學校職員、生徒一同▲二十一円 京城府朝日町一丁目第六區四班一同▲十八円八十三錢 同町金融組合▲東大門公立國民學校第五學年一同▲十四円五十錢 京畿道…公立國民學校職員、兒童一同▲九円九十錢 京畿道…公立國民學校兒童一同▲五円 …▲四円七十錢 川公立國民學校…一同▲十九錢 平北定州郡安興公立國民學校兒童一同▲四円六十二錢 京城瑞麟公立國民學校第四學年二組兒童一同▲四円四十四錢 平北寧邊郡梧里面…公立國民學校職員兒童一同▲三円 京畿道楊州郡…▲三円 忠南公州郡…公立國民學校第六學年兒童一同▲三円 江原道伊川郡…公立國民學校兒童一同▲六十錢 京城…公立國民學校第四學年三組…

小計 金百三十円也

累計 金二十一萬一千二百一円九…

國防献金(海軍)

五百圓 京城府本町通一丁目三〇八三宅喜代治▲百圓 京城府營業町一ノ九九井上敏雄

小計 金一千四百五十三円五十九錢也

累計 金八十一萬九千七百六十四円二十八錢也

皇軍慰問金(陸軍)

▲六十円 日本製粉株式會社仁川工場從業員一同▲十円 江原道三陟郡櫓底公立國民學校第一學年…

鮮內防空監視隊慰問金

累計 金一萬六千四百七十九円二十四錢也

九軍神顯彰金

▲百円 京城府太平通二丁目三〇八三宅喜代治

累計 金二千六百七十五円七十八錢也

總計 金百二萬四千二十一円二十八錢也

健康は齒から
資生堂齒磨
(中罐) 二十一セン・五十三セン

夕刊後の市況(十八日後場)

朝取短期

銘柄	大引	高値	安値
朝新	三六・〇	三六・〇	三六・〇
東新	一二八・六	一二九・〇	一二八・六
鐘新	八七・三	八七・九	八七・三
高周波	五七・〇	五七・二	五六・五

大引 三・五五分

大株短期

銘柄	大引	高値	安値
大新	七二・六	七二・九	七〇・六
鐘新	八七・六	八八・四	八七・六
鐘紡	一四三・三	一四三・八	一四二・三
東紡	一六五・五	一六六・〇	一六五・一
日石	七九・九	八〇・四	七九・九
日立	九〇・六	九一・一	九〇・六
東新	一二八・三	一二八・九	一二八・三
帝人新	七八・八	七九・七	七八・七
郵船	一〇一・〇	一〇一・三	一〇〇・八
商船	九五・〇	九五・五	九四・九
三菱重工	九四・五	九四・七	九四・三
神戸鋼	九〇・八	九一・二	九〇・八

大引 三・三〇分

東株短期

銘柄	大引	高値	安値
東新	一二八・七	一二九・一	一二八・六
郵船	一〇〇・九	一〇一・二	一〇〇・五
同新	八七・一	八七・三	八六・九
鐘紡	一四三・六	一四四・六	一四三・九
鐘新	八七・八	八八・四	八七・五
帝人新	七八・九	七九・〇	七八・四
大新	七一・四	七二・五	七〇・七
鋼管	五四・一	五四・五	五四・一
日石	八〇・一	八〇・五	八〇・一
高周波(長期)	五六・〇〇		

大引 三・四六分

棉作地帶を行く (一)

慶北の卷

慶北の棉作は數百年前、義城で文益漸といふ人が普及に努力したといふ文獻が殘つてゐるところから見て、歷史的には他道に讓るとしても先進道たるの誇りがある、そのために道農務課の第二係では棉村主事以下、郡、邑、面書記、技手以下の全機構が慶北の棉花供出方針の大本に順應しつゝ、道自體の獨自な督勵方法を講じて萬全を期してゐる

本年の作柄はこの地方を一づた六七月の旱魃で追再播種を行つたものゝ一部に不作である、その上に棉布の入手難から棉作農家の自家消費增大や一般人が原棉の需要をする傾向がますく强くなるのでこの方の取締に懸命の對策を講じてゐるが古い經歷を誇る義城郡など本年の收穫豫想高百六十二萬斤に對して郡當局の供出目標は百萬斤といふ意氣である

然し道內全般に亘つて供出期を迎へて十月中から指導員が棉花を供出することの意義を徹底させ、或は國民學校生徒を通じ、或は部落常會を通じて供出勵行を說いてゐる、よつて本月中には所定供出額の八割までには漕ぎつけると期待されて、これが外れたら面目に拘はると沖縄な意氣込みで各郡を督勵してゐる

道當局の努力が報いられて本年十一月六日の供出狀況は廿三の府郡のうち三郡を除いて全部昨年同期より出廻りがよく幸先のよいスタートを切つてゐる、以下金泉、星州、漆谷三郡下における實際につい て視察の一端を記して見る

金泉郡 十三個面を擁する金泉郡は棉作のよいことでは全鮮を通じて優位を持續して居り、それだけに郡の棉作主任技手の鄭田氏も擔當者の技術的指導に熱心して郡內の全部落を見廻つて督勵を徹底するやうな不斷に努力を續けてゐる、本年は敏速のために生產豫定計畫の棉作面積に變動がない、しかも本年の供出期で最低八十萬斤は供出しようと緻密な計畫を樹て既に十月から着々に移してゐるが供出の點でも善戰してゐる、作柄は早期のために再播種を行つた部分もあつたが、作付段別は豫定通り二千四百町步に達し、反當收穫見込も六十三斤を計出し、棉作郡として有名な義成、安東兩郡より好成績を示してゐる、ここの千頭郡守は供出といふことに非常な熱意を持ち、郡守自身に統計表を掲げて每日各邑面の供出高をみて技術員を督勵してゐることは一層棉作農家の實、感激を深めてゐるやうである

棉作農家に對する督勵方法としては賞金制度を設けて郡內部落で最も多量に供出したものに一等五十円(一部落)二等三十円(二部落)三等十五円(四部落)四等五円(六部落)を支給することとし更に綿布入手難が供出を妨げるのに鑑みて總督府から道に二千四百反の綿布特配があつたのを利用して各農家が郡から割當てられた量の六割乃至八割を達成した者に三尺、八割以上十割に五尺、十割以上十尺づつ特配することに決めて、六割以上のものは勿論定時配給を受ける資格を付つが六割に達しなかつたものには一回以上の定時配給を停止することにしてゐる

原棉の密賣や地木綿の製織は嚴重に止められてゐるにも拘らず、この種が棉作の少い慶北に集中してゐる關係上夜間ひそかに農家へ買ひ出しに來る者があつたり、興山の或るところでは農家で作つた地木綿を法外な値段で買ふ傾向があるのでこの取締りに郡當局が躍起となつてゐる、自家消費を多くやつたり、密賣をやる者が多いうちにも模範棉作者はゐる、郡內南面川洞の金八鎬、郡內南川洞の朴尙國、鄭民國の三君は每年棉の作付を行つて以上を供出し、特に金君は棉畑二十町步を作り、それで貢獻年額九十斤といふ棉作ではあるが、郡當局の供出督勵を一層深くした棉作貢獻は無くされた位の感謝であるから成績を續けようと高郡守以下本山主任技手が督勵に必勝を期してゐる、本年の作柄は一千九百町步の作付中八百十四町步が旱魃被害を蒙り一斤を供出して二年連續して最高の供出成績を擧げ今年もこの名譽を續けてゐるといふ高郡守以下本山主任技手が督勵に必勝を期してゐる、本年の作柄は一千九百町步の作付中八百十四町步は旱魃被害を蒙り、當卅九斤とは平年作ではあるが、郡當局の供出目標八十萬斤を突破して道當局の期待に副はふと意氣込んでゐる、十一月六日現在の供出額は八萬二千六百斤で供出目標八十萬斤に對する一割一分の成績である

永川郡 永川郡は平野が多く肥沃地帶であるために米麥を主體としてゐるが棉作地帶としても相當の成績を擧げ、特にその供出實績では道內第一である、昭和十五年の如きは收穫高百七十五萬四千三百七十三斤のうち百十三萬四千三百七十三斤を供出してをり、昨年は不作であるにも拘らず百廿萬一千百斤の收穫から七十四萬卅斤の供出額は廿五萬斤で道內では第一の供出成績である

この郡では供出督勵法として褒賞を與へ郡顧問と愛國班の二つにわけて支給することにして、聯盟には一等百円(一聯盟)二等五十円(三聯盟)三等三十円(三聯盟)とし愛國班には一等五十円(二班)二等三十円(三班)三等二十円(五班)にしてゐる、一般棉作農家には共同販賣の最盛期である十一月を狙つて六月から十一月までに棉作農家へ配給される綿布を供出成績によつて配給する方策を樹て、一農家が十一月末までに五十斤販賣した場合には配給券(五ヤール)一枚を渡すことにした、例へば一時に百斤供出した者はその場で十ヤール分の綿布配給券が貰へるわけであるから非常に効果があると郡當局では供出ぶりに期待をかけてゐた

愛國班に對しては割當てられた數量を達成した班には綿布三疋を配給し、責任量の六割にも達しない場合は、全然配給しないことにしてゐるから一面とかに供出に對する競爭意識を煽つて互ひに供出したい時は互ひに供出を激勵し合ふ仕組になつてゐる、高郡守の棉花供出に對する熱意は素晴らしいもので、夜も寢ずにこつそり各部落へ出かけて行つては販賣所への供出に出掛けて『何故販賣所へ持つて行かぬか』と直接農家に問ひ質して行くので六日現在の供出額が道內第一位といふのも頷ける次第である、訪問する面の面長が共同販賣日になつてゐたので道當局の部督と共に現場を見たが郡の販賣所では一萬六千斤を僅かに突破してゐた一萬斤程を積んで部落から邑、面から部落聯盟理事長それから愛國班長へと下部にまで責任供出額を明示して班長にも責任を負はせてゐる、供出に際しても班長が班員を引率して共販所に出掛けて供出するやう指示してゐる、棉作の時季、出荷奬勵金もことにしてあるが現在の供出成績は十月中の一共販所の一回出廻りが、八、九千斤に過ぎなかつたのが十一月に入つてから上向き、各面一共販所の出廻りは一萬四千斤に達し、一番多い商人供出量は二百五十斤、少い者で三十斤の成績を示し、十一月九日現在で十五萬二千五百八十一斤、供出目標八十萬斤の十六パーセントになつてゐる

清道郡 九ケ面の殆ど全部が山間部にある關係で棉の生育が遲れたのに對し九、十月は好天氣に惠まれたので一時は郡の技術員連中も喜んでゐたが十月二十三日の降霜に遭つて豫想だにせぬ被害をうけたため行列を張めて『中も大變だ』と持寄らうとする者があり、それを郡職員がとめるやら激勵のやうなどうた返しぶりであつたかりと收穫に期待されてゐたが一時にどつと各部落から押し寄せたため郡職員と當村人が一萬斤を僅かに突破してゐた

供出督勵のためには郡守以下郡職員から金融組合員が四回にわけた督勵班の班員に九個面を當てる計畫を樹てゝゐるが山間部だけに交通不便で非常な勞苦が伴ふのは他郡にみられないことである(この項終り)(木村特派員記)

今月中に八割供出 昨年に比べ好成績

隨想錄

皇民の本義を說いて八十年、倦むことを知らざる今泉定助翁、先般東京で頭山滿翁を訪ねた▲翁は問に通されて何心なく鴨居を仰ぐと堂々たる頭山翁の扁額が掲げてある、その『堂々たる』といふのは、額縁その他のことで中味は正覺正路の僞物である▲吃驚した今泉翁下手な挨拶をすると何とか返しを喰はされるかも知れないので『これはなかくいいものですね』といふと『さうかい、いゝかね、君、ほんとにいゝと思ふかね』▲さう突き込まれると仕方ない『正に僞物ですね』と正直な所を打ちあけると『さうだらう、僕もさう思ふ、然し之を呉れた者はまさか僞物を贈る積りで持ち込んで來たのではあるまい、そこでその好意をかうして掲げてゐるのだ』多分そんなことだらうと推察はしてゐたものゝ聞けば矢張り頭山翁らしい美しい心に今泉翁も非常に感動したといふ▲他人の好意を無條件に受け容れるといふことは何でもないことの樣だが、これが頗るむづかしいことを翁達では特に感じさせられる『あれがあゝ言つて居るがその肚裏はかうだらう』『うつかり僕の甘口に乘せられては堪らぬ』などと他人の肚を搜つて素直な氣持で受け打ち解けて話が出來ない▲交却はそれが特にひどいがわが日本人同志の間にはもう少しお互の隔離を取り除いて明朗な氣持で暮せないものだらうか。

文化

國語への愛情

ごちそうさま

安東益雄

もうお幾頃にもなつたであらうか。その日私は机の前でぼんやり構想に耽つてゐると、奥の方で家主の子供らしいのが『ごちそうさま』といふ甲高い聲が聞こえてきた。ずゐぶんはしやいだ聲だつた。

『ごちそうさま』昨日まで無關心にききながしてゐたこの言葉を我が半島の家庭からきくことができたのである。私はなん度もその言葉を反芻しながら、その反面になにか新しい生活が始まつてゐるであらうことを想像した。

半島人の私は、內地育ちの者と異り、そのやうな國語は、一つ一つの新しい感觸と記憶とをもつて迎へねばならなかつた。

かれこれ二十年も昔、私たち一家が住つて居つた內地街めいた所の別莊番の爺さんに可愛がられるやうになり、さうなると、鼻をたらして私たちは毎日押しかけて行つた。時々、子供好きらしいこの別莊番と一緒に、主持有の風呂場を亂したこともある。ばかりではなく、爺さんはまた私にはちようと味はへなかつたすき燒付の晩餐を振舞つてくれたことさへある。

その時だつたのである『ごちそうさま』といふ言葉を始めて知つたのは。晩餐がすむと、相棒の爺松は、行儀を正し兩の手を膝にのせて『ごちそうさま』といつて、ぺこんと頭を下げた。そばでみてゐた私も、いきなりそれを眞似てはゐられなかつた。

今まで無關心になりきつてゐる言葉だが、なぜか今日は、こと新しく胸にひゞいてきて、遠き昔を偲ばせてなつかしい。同時にそれを通じて、私の消化してゐる國語の殆ど全部が、觀職辛苦、反復熟讀、賦行經驗の過程を、果ては滑稽な、野暮助な、又は今から考へたら面映ゆい恥かしい、實に色彩多光な場面を通過して吸收されたのかと思ふと、自分の一つ一つの國語が、いな、寧ろその生活を包含した國語が自分の血肉のやうに貴重に思はれ、なほそれを大きく擴く育ててゆきたいのである。

不連續線 處女と兎

就職する時には、あらゆる方面に手を廻して、どんな仕事でもよいからと、三拜九拜して歎きながら、いざ就職と決定した曉には、すぐ仕事のことに不平をいひ出し、わづか五円か十円の差額に眼がくれて、ほかの役所か會社かへさつさと移つてしまつて『始めは處女の如く、終りは脫兎の如し』といふ言葉を、そのまゝ實踐する人間が多くなつた。

どの職場にも、人格がないといふ聲を聞くことは久しい。これでは、ない答である。

徵兵制七十周年を記念 廿四日映畫試寫會

輝く徵兵制度實施七十周年を迎へ、また一方朝鮮徵兵制實施を明後年に控へ、その意義を普及徹底して國民の徵兵制實施に對する感謝の念を愈よ深めんとする盛大なる行事が目論まれてゐるが來る廿四日には總督府、朝鮮軍報道部後援のもとに日本映畫社、朝鮮映畫製作社の共同主催で、明治座(六時半)若草劇場(七時)で記念映畫試寫會を開催する。上映作品は軍報道班員と日映特派員が決死的撮影を敢行したフィリッピン戰線記錄映畫『東洋の凱歌』で、芥川少佐が司會、倉茂朝鮮軍報道部長閣下の特別講演などあり、また『君と僕』の撮影で招かれる映畫『君と僕』の出演以來お馴染のテナー永田紘二郎君の獨唱が當夜の番組に加はつてゐる

新映畫評 『或る女』 松竹作品

池田忠雄、津路嘉郎の脚本を澁谷實が監督してゐる、親に叛かれた女がそのはけ口として弟のため自己を犧牲の巷に沈めて働くが、弟は姉の心を知らず自暴の生活をするといつた筋は珍しいものでなく、この映畫も外見はそれだが、何事も人を恐まず、働くことを心の灌として大いなる愛に生き拔く女性として積極的に美しく扱つてゐる點が違ふ

坦々とした物語を人情味の通ふ內でしんみり描き濁ひも充分にある、主演の田中絹代が思ひ切り動かしてさしたる破綻なく他の配役陣も確にはまつてゐる、型の新しい女性悲劇。

文化だより

◇青木洪氏(作家)このほど第二朝鮮綜合所に入社、連載『けんじ』擱筆後囑託となる

◇柳宗三郎氏(京城寶塚劇場支配人)十八日上京、今月末歸城の豫定

"目先警戒"を要するも 大局は依然樂觀
基礎の强固な材料含みの時局重點株に確固たる投資信念を堅持して押目を買ふ向きである
京城府明治町二 秋田證券 電話本局(2)五一五五

痔と化膿症に
カミツスク
(文献進呈)

急性・慢性 化膿症に
アルバジル錠
山之內・二硫ズルフォンアミド劑
本劑は内服により化學療法劑本來の作用を發揮す。即ち病原菌を直接殲滅し根元的治癒を促進せしめ、化膿疾痛・發熱を消失せしめる
中耳炎・扁桃腺炎
齒槽膿瘍・外傷化膿
淋疾・婦人科化膿症
製造發賣元 山之內製藥株式會社
東京市日本橋區小舟町二
大阪市東區高麗橋五

原料香水 大リヂナル

口中殺菌劑
本舗 安藤井筒堂

酵素に對する新學說
消化促進『胃腸虛弱の强化力』
病菌頓挫『肺患肋膜の回復力』
病細胞の想定 健細胞の想定
新學說によれば、植物でも動物でも、その旺盛な生育が營まれてゐる間に於ける原形質はピンと彈力性を有する光輝態であり、もし何等かの障害を受け則ち病的に陷入りたる場合、及び衰弱『植物なら枯死する前、或は動物に到達せる頃』を呈した時分は、その細胞の原形質は表面の彈張力を喪なひ、多くの空隙を生ずるに至るのであつてそこに一色々な微生物『バクテリヤ』を棲息せしむる餘地をつくるのであると云々。
吾らは右の新學說に則りて人體が病氣病原を招致せる場合、特に一消化管の障害(胃腸疾患)と呼吸器疾患(肺患肋膜の惱み)を恢復せる爲に於て彼の生物學的藥物として認められてゐる『イーストのごとき特殊の體力回復物を使用されるのが最も賢明の策であると推獎して憚からない
して活性が保有される如く製せられたるイースト菌の酵素に有して天然である。なぜ、新鮮にはイースト菌の特徴とするところの强力なる酵素の作用は、單に澱粉糖化に依る消化の補助にとどまらないのであつて、進んで病細胞を賦活する作用が甚大である。この作用は頗る顯著に賦活力を與へ健細胞に還元せしむる。イーストは一回五個で有名藥店及び百貨店で販賣す。
新鮮イースト錠劑

商業登記公告

[illegible]

半島指導者に說く
今泉翁を圍む座談會
本社主催

寫眞＝本社主催の座談會

今泉定助先生を圍む本社主催座談會は十九日午後三時から京城長谷川町銀行集會所で在城官民指導者層約六十名參集して開かれた

民間からは林殖銀頭取、小林鑛業社長、伊森貯銀頭取、[illegible]、服部商銀頭取、岡部三菱支店長、總力聯盟からは濱田總長、田中各部長、軍部から井上中佐、龍勝少佐、海田志願兵訓練所長、松月城大教授、官廳側からは大野事務局長、美根農商局長、鄭井人事、森岡警務課長、毎日新報金川社長、徐王專、前田西工新聞社長、續木西日本支局長、富田滿日支局長その他銀行、會社、學校、社會事業團關係者等の顔觸れである

定刻高宮本社々長の開會挨拶に次いで今泉先生から古典研究の方法から說き起して

『古典はたゞ讀んで分るものではありません、難かしく申せば鎮魂境地と申しまして讀むべきであり、かく讀まねば古典の解義は到底分らないのであります』と語り古事記を引用して『高天原』を解明、國體思想の根源である生成思想に說き及び終に於て國體の本義を明確ならしめ、午後四時十五分、一旦講演を終り續いて座談會に入つた、不審の點は遠慮なく質問されたいとの先生の言葉に從ひまづ塚本大氏から『むすび』の原理についてまた佐原氏からは國體本義を外來思想を以て解釋する場合に生ずる誤解され易い論點について眞劍な質問が行はれたが、先生は再び三度び起つて懇切に說明するなど參集者一同に多大の感銘を與へて同六時散會を終了した

陸軍特別志願兵終了式
來る廿五日擧行

選ばれて鍛成の功成り輝く陸軍特別志願兵の本年度前期生終了式は半島青年最高の誇りも高らかに來る廿五日午前十時半から京城府外孔德里志願兵訓練所で擧行、晴れの式には小磯總督の臨場を仰いで一同敬禮、開式の辭、國民儀禮、詔書奉讀、優良賞、精勤賞授與、海田所長式辭についで小磯總督の懇ろな訓示の告辭があり來賓祝辭終つて生代表答辭があつてのち『海行かば』を奉唱、皇國臣民の誓詞を齊唱して、世紀の首途を祝ふ式をとぢる

開戰一周年記念國民運動
青少年團員動員

【東京電話】來る十二月八日を中心にして展開される大政翼贊會推進の開戰一周年記念國民運動に對し大日本青少年團では全國一千五百萬人の男女青少年團員を動員し青少年活動を當面の國家目的に力強く協力せしめる一方本行事を通じて時局に相應する統制ある訓練を施すことになつた、青少年團の實施要綱は

一、重要輸送協力、物資一掃運動　十一月五日より七日まで
二、船舶獻納機獻納運動　同五日より七日まで
三、必勝戰力強化青少年團大會　同八日
四、十二月八日を中心とする貯蓄增強運動　同八日より十一日まで
五、生產增強並に食糧增產運動　同九日より十一日まで
六、軍人援護強化運動　同七日より九日まで

で運動の重點を政府の方針たる戰時生活の確立、戰略の強化、軍人援護の三項に置き重要生產に要する原料生活必需物資の回收、供出奉仕、傷痍軍人に對する勤勞奉仕、戰歿勇士遺家族に對する勤勞奉仕など青少年團の總力を結集して徹底的成果を擧げることに決定したが、この運動はそれぞれその郷土の實情、團員の生活を考慮して各單位において一週間を適宜に按配しその期間內に指示された運動を最も効果的に實施するもので、特に青少年大會の開催には青少年團動員體制の整備をはかるため、全國市町村區域毎に早朝白紙をもつて全團員洩れなく動員する格式を採用、全國青少年團員總動員の儀式を行ふことになつた

海軍報道班員講演會

【東京電話】大東亞戰爭も近く一周年を迎へんとしてゐる時海軍協會では前線と銃後の精神的結合をさらに緊密にし國民擧げて征戰完遂への決意を昂揚するため海軍省情報部、日本新聞會の後援の下に開戰以來南北各戰線の海軍部隊に從軍して報道任務を果しこのほど歸還した海軍報道班員四十餘名を總動員して二十二班を編成、來る二十五日から來月四日までの間全國各主要都市で『海軍報道班員講演會』を開催することになつた

働く青少年に
讀書研究會設置

【東京電話】全國約四百萬名にのぼる勤勞青少年に簡潔明朗な文化的教養を與へ科學的知識を蓄積して技能の向上をはかりまた勤勞的精神を涵養し新道德を確立、大東亞指導者として恥かしくない產業戰士たらしめようと大日本產業報國會では讀書を通じた勤勞青少年指導問題をとり擧げ愼重にその對策を研究中であつたがこのほど成案を得たので十九日その當面の方策を決定、直ちに實行に移すこととなつた

それによると現在全國會社、工場に組織されてゐる單位產報はその數約七萬、此うち圖書室その他讀書施設を有するもの僅か三千に過ぎぬ狀態にあるので、まづ職場內における優良な讀書環境を主眼として產報中央本部內に各方面の權威者および職場讀書指導者によつて構成する讀書研究會を設け綜合的な指導研究に當るとゝもに國民學校六年程度を標準とした『產報小型文庫』を刊行するが差當り全國の工場、鑛山を業種別に讀書傾向を調査、學歷、生活狀態をはじめ書籍に對する關心、閱讀希望書、好きな作家などを調べてその資料とする一方文部省、情報局、翼贊會、日本出版文化協會、日本讀書新聞社などに對して勤勞青少年向圖書の出版斡旋を行ひ同時に日本文學報國會と協力作家、評論家などを工場、鑛山に動員、勤勞青少年と懇談させるとゝもに新勞働文學の素材を提供することになつてゐる

全鮮獵犬競技會

晩秋の高原に獵犬の一大競技を展開する第四回全朝鮮獵犬競技會が來る廿二、三の兩日全日本獵友俱樂部朝鮮支部主催で開催されるが、參加資格その他は次の通り

場所＝京元線平康平野▲競技部門＝成犬部（生後滿二年以上）、若犬部（生後滿二年未滿）▲參加犬資格＝全日本獵友俱樂部會員所有の犬籍をもつ犬に限る▲優勝犬には優勝旗並に賞金を授與する▲參加希望者は＝官製ハガキに畜犬の登錄番號、犬種、犬名、性別、生年月日、所有者名、操縱者名を明記して參加料一頭宛十円を添へ廿日までに府內旭町一ノ一八八全獵朝鮮支部長衣笠方大會委員部に申込むやう

軍用犬競技會

第一線將兵にまけじと重要な役割を果す軍用犬の資質向上と軍用犬に對する一般の關心を昂めるため帝國軍用犬協會朝鮮支部では來る廿二日午前十時から漢江河岸中の島附近で第十回軍用犬訓練競技會を盛大に開催する

特急話題

☆……人手不足に惱む米國は六十五歲の老婆まで徴用してゐる殺しさであるが、增々深刻の度を加へ今や農村に多大な影響を及ぼしてゐる

☆……今秋の穀物收穫は良好と豫想されてゐるが、悲しい哉それを刈取るに人手がなくみすみす豊かな穂を赤く腐らせてしまふ外ないと當局では泣きごとをいうてゐる始末だ

☆……カリフオルニヤ地方は一大砂糖產地であるがこれ亦人手不足のため日に四百萬封度の砂糖を棄てゝゐる、どうしてもこの際三萬人を農村に動員しなければ恐るべき結果に陷るので當局は砂糖徴用令を發し小、中學生は勿論のこと果ては兵隊、囚人までも動員してゐる

☆……一方テキサス地方では棉花栽培に明日にも三萬五千人を必要としてゐる有樣で、パラシユートや機關銃のベルト製造に一大恐慌を來してゐる【東京電話】

横綱部落の現地報告本日休載

御奉公はこの秋
米穀の增產に　在滿半島人起つ

【新京特電】大東亞戰爭下、東亞共榮圈に食糧を供給するのは滿洲國に課せられたる重任なりと新京において開催された全滿省長會議において決定せる米穀の增產と集荷は國民運動として全滿に亘り開始され、着々その實績を見せてゐるが全滿の米穀生產を一手に引受けてゐる在滿百七十萬半島人は皇國臣民として國家に御奉公するはこの時なりと、十八日午後一時より全滿半島人協和會員代表、地方協力者代表約四十五名が新京に集り米穀集荷に關する一大協議會を開いて半島人としての一大決意を明にした、會議は午後一時から新京協和會館第一會議室で開かれたが三宅協和會中央本部長の挨拶にはじまり關東軍參謀長よりこの際米穀增產と集荷に全力を傾注し皇國臣民としての御奉公に挺身されよとの懇篤の訓示に次いで[illegible]の挨拶あり同四時半まで米穀集荷に關する懇談會をつゞけ身命を賭して必ずその要請に應へる旨各自具體的な意見を述べ決意を表明した、各地代表として參加した人々は次の如く語つた

われわれは今日關東軍並に滿洲國府代表の方々から大東亞戰爭の重大なることをきゝまた食糧增產が如何にこの際われわれに期待されたる重大任務であるかをはつきり把握することが出來た、我々は故郷に歸つたら農民の中核となり各省各縣集荷督勵班の特別班となり一粒の米も殘さず集荷する決意であります今後の米穀增產に關しては農村の改良開拓等によりこゝ數年を出でず日滿の米穀需要を必らず供給するつもりである、我々が米を作ることに依つて國家のために御奉公出來ることを思へば些かの苦痛もない、在滿半島人の民の一人々々が金を出し合つて後援會を作り萬遺漏なき準備を整へてゐる

元氣一ぱいの裸童群像

◇……朝はオーバーの襟を立てる季節、午後一時五分、ここ京城南山國民學校々庭では通行人の瞳を見張らせてゐる

◇……黑いパンツの列は女の子、白いパンツの列は男の子、裸、裸、裸……元氣一ぱいだ"第一級の兵隊さんみて下さい"と誇り顔、そこへ鷹揚な體操の指導者が地上にくつきりと影の舞"冬がなんだ"の構へである

◇……小粒だがその堂々たる胸に紫外線はビタミンCを、ぶつつけて、今に來るだらう零下二十度位もなんのそのの少國民！その腕で米英の横ツ面ぶん毆れ【寫眞＝南山國民學校兒童裸體操】

樂觀許さじ攻略戰
九億貯蓄へ聯盟飛檄

戰時下半島の總力を結集し貯蓄報國の熱は燎原の火の如くもえひろがり、本年度上半期における貯蓄成績は目標額に對し四三パーセントで前年同期の三二パーセントに比べれば高率の增加を示してはゐるが、本年度は米の不作その他の客觀的情勢は必ずしも樂觀を許さざるものがある、いよいよ十二月十五日から卅一日まで十七日間にわたり全鮮一齊に年末九億貯蓄達成運動が展開されるが、總力聯盟では現況から推して本年度目標額九億円を突破するためには今後一段の努力を要するので、所得の增加する年末を迎へ各關係機關と緊密な連絡をもつて次の如く年末貯蓄へ總力な國民總力運動を展開することとなつた

一、運動の重點

1、貯蓄目標額の達成＝道、府、郡、島、邑、面、會社、工場、鑛山等各團體においては本年度貯蓄目標額に對する貯蓄實績に再檢討を加へ、その成績不振なるものには、この原因を探究し貯蓄意欲の昂揚強化に努め、各種天引貯蓄率の引上等適切な工夫をこらし割當てられた目標額は必ず達成するやうに努める

2、退藏現金の預入れ勸奬＝都市農村ともに手持現金增加の傾向が見られるが、手持金の增加はそのまゝ浮動購買力として悪影響をもたらすので現時局下における我が國經濟力の強固なることを一般に理解徹底せしめ、また個人經濟の上からも退藏金は預金する方が安全で、しかも有利なことを理解せしめ金融機關等關係各方面と充分連絡協調し積極的に預金を奬勵する

3、戰時生活の強化徹底＝國民が總力を結集して增產に挺身し、またその生活は最低限に保持し生ずる餘剩は蓄積をすることこそ戰爭必勝の要諦である、この際國民各階層にこの覺悟と決意とを一新せしめ、各自の足許を反省し、先づ各生活面に再檢討を加へ生活の刷新合理化をはかり消費の節約に專念せしめ、特に年末年始の虛禮を廢し戰時下に相應しい生活の簡素化を勵行し餘剩の蓄積に努めしめる

4、貯蓄組合の整備及び擴充＝貯蓄推進の中核體として貯蓄組合を整備し、その活動を強化することは喫緊事である、昨年朝鮮に貯蓄組合令が施行せられてから大體各地に貯蓄組合の結成を見たが、未だ設置してない所はこの際速に結成せしめ、愛國班員をして洩れなくこれに加入せしめ、また既設組合は積極的に十二分の機能を發揮するやう指導する

二、運動の方法

金融機關その他各關係方面と協力し、從來の實績を勘酌し、それぞれの實情に即應して施策する

1、大詔奉戴日及び愛國班常會を活用すると共に適宜臨時常會を開催し、一々具體的な實施事項を指示、申合せをする

2、常會には指導者を特派して本運動の重點を具體的に說明し認識をとげ、本運動の徹底を期する

3、講演會及び座談會はなるべく各地に開催實施せしめ講演會は百五十円、座談會は五十円とそれぞれ助成金を交付する

4、集會宣傳、街頭宣傳、印刷物の利用、興業場宣傳等それぞれの地域に適當した宣傳を行ふ、またポスター、リーフレット、繪葉書等を聯盟本部から送付し小型ビラその他は各道聯盟で適宜製作配布する

全國一齊に
日青團大會

十二月八日

【東京電話】開戰一周年記念に强力な再發足を期すべく大日本青少年團では運動實施の第一日たる十二月八日全國一齊に必勝戰力增强青少年團大會を開催、必勝の信念を昂めると同時に戰爭第二年度の決意を新にすることになつたが、中央本部では八、九兩日にわたり神宮外苑日本青年會館に大日本青少年大會を開催必勝祈願や途上分列や講演會などを催し青少年團としての戰爭遂行目標を明らかにするはずで

この大會の參加者は地方團長ならびに幹部指導者、各道府縣二名づつ九十四名、郡市區團代表同三名づつ百四十一名、單位團代表各郡市區團一名づつ八百十三名、他に特別參加として外地代表の樺太、朝鮮、臺灣から三十名、計千五十八名に上る　なほ大會は青少年動員體制の確立を目標として地方に在りては市町村青少年團毎に單位團共同で盛大に行はれる

"獨身は大目に"
江口總務局長記者團ご會見

十八日着任初登廳をなした江口總務局長は、十九日午後一時總督府記者室に現れ記者團と初會見を行つたが記者團から新任の抱負を聞かれて

新しいものが出來るといふ職場にかれるんだが結局言ふことは同じだ、所信に向つて邁進する、これだけだよ

と至極簡單に質問の矢をそらし、獨身の理由は？に

別に理由はない、持つ機會を逸しただけさ、國策に副はんと言はれると申譯ないが今の小泉厚生大臣も獨身だから大目にみて貰ふかな、と兎に角よろしく頼むよ

と照臭さに頭を一つ下げて引揚げた

新生昭南の横顔
佐々木大尉の土產話

戰跡爆破まで凄しき建設譜を奏でつゝある南方昭南、マレー、蘭印、佛印印度支那各地を約四ケ月に亘つて具さに巡歷、この程歸還した朝鮮軍司令部佐々木大尉は十九日新生昭南の横顔をマレーの寸描を興味深く次の如く語つた【寫眞＝昭南港の復興作業と語る佐々木大尉】

あれほど 死鬪激戰を展開した昭南なんだが、今日我々が足を踏み入れて感じることは、一體どこであの熾烈な戰鬪が行はれたのかと思ふほど戰ひの跡をとゞめぬまでに復興してゐるのにまづ驚く、僅かに重油タンクなどがヒン曲つてゐるのを見てあゝ矢張りこゝが火花散る戰場だつたのだと氣づく位だ、これは逆にいへば、わが軍の砲爆撃が敵の軍事施設のみに限りしかも的確そのものであつたことを物語るもので市街の破壞はほとんどなかつたといつてもいゝほど局部にとゞまつてゐる

戰場整備 の復興作業の勞力は何れも英米人敗殘兵を數へる白人俘虜によつてゐる、一昭南俘虜となつた印度人、マレー人等は早くから解放され別個に特別勤勞奉仕に當つてゐる、最も愉快なのはターバンを巻いたこれら印度人どもがわが軍の監視下に集團自活する英米軍人俘虜の監視に當つてゐることだ、そのかみこれら印度人、マレー人どもはこの英米人からほとんど奴隷同然な取扱ひをうけてゐたものが今日では全く逆の地位に立つてゐる、彼等白人俘虜は最初はこの印度人たちに敬禮を捧げることをなかなか肯じなかつたがわが軍の秩序ある眞意にうたれ今日では立派に監視の印度人、マレー人に敬禮をしてゐる、そして英米人俘虜たちは半パンツ姿で復興作業に

俘虜も築く新歴史
蘇鐵に留む激戰の跡

孜々と働いてゐる、いま昭南の港を望む高い丘の上に立派な昭南神社は何れもこの俘虜の勞力供出になるもので神苑の造營は鳥居を築造し內地でも一寸見られぬほど立派な神殿であり、天照皇大神をお祀りして南方を天照らすまことに尊き基地にふさはしい神域なもので、ある、武德山（ブキテマ）に建てられた戰勝記念塔は九月下旬盛大なる除幕式を行つたが、これもまた米英軍人俘虜の勞役によるものでこの行で彼等もまた少しは救はれたであらう、敵將パーシバルが無條件降伏の申入れをなし、わが山下將軍と會見が行はれたフオード組立工場の歴史の一頁を飾る部屋は當時そのまゝの粗末な事務室で、椅子も机もそのまゝに、誰がどの位置にあつたのだと立札をして記念保存されてをり入口にある蘇鐵の大きな植木鉢がわが砲撃でうち壞されたのもそのまゝに戰跡を保存してゐる

波止場を 見ると全く一寸動かせるほど戰ひらしい自動車の山がある、片側がまだ使用に耐へ得るもので、壞れた自動車の部分品を回收して猛烈な勢ひでもつて修繕をつけてゐる、あの有名なラツフルスの銅像は今日では博物館に移してある、セレターに設けられてゐる軍政監部文教科に屬する昭南興亞訓練所を見學した、[illegible]殿舍に寄宿舍、回教の祈禱所がある、收容されてゐるのはマレー、スマトラからの支那人、マレー人、印度人、現地人と白人との間に生れた混血のユーラーシャ人の四種族で將來中堅幹部として最も適格なるものを選拔して入所させてゐる、年齡は十八歲から廿五歲までで將來に育つてゐる確實なことを條件としてゐる、入所した訓練所生は一ヶ班二十名から三十名に分れ教官の班長とともに起居を共にし、一日學科五時間、訓練五時間となつてゐる、順白な學科で日本語の習得を第一としてゐるが彼等は最初から解つてゐなくても日本語で授業を受けてゐる、買物教育、軍歌教育とかいつたものが、教官の傑作と信念のもとに極めて大膽に行はれてゐるが、これがまた實に素晴しい成績をあげ驚かされてゐる、三週間でもつて平假名にかへり、漢字も最初から五百字に限定してこれを一ヶ月で仕上げる、彼等は極めて熱心で見事この日本語習得の難關を突破してゐる、〇〇人を募集するのであるが裕に五千人の應募者がある、彼等は三ヶ月の訓練を終了するとそれぞれの地域に歸還して中堅的要素となり指導的地位につくのである

衞生施設 であるが何と言つても蚊の驅除に大變な力を入れてゐる、排水施設の行きとゞいてゐるのは驚く、年々廿萬ポンドの金を投じて八萬ガロンを費して蚊、ボーフラの驅除をはかつて來た、マレーには四十二種の蚊があり、昭南に實に三種がある、この蚊は何れも心臟が強くて海水の中でも悠々と生きてゐる、マレーのイボーにわが勇士が發見した溫泉があるが、四十五度以上の高溫のこの溫泉の中にボーフラが泳いでゐる、これがマラリヤ、デング熱を媒介するものだから蚊驅除も骨が折れるが軍の防疫給水隊が活躍して防疫の完璧を期してゐる、何れにしても、いまや南方は日本語の普及と遍ましい建設譜を見せてゐるのは驚くばかりである、特に半島から選拔されて現地にある半島人軍屬は眞の皇民として積極活躍してゐることをお告げしたい

クスリはホシ
食慾がつく
消化が早い
便通がよくなる
榮養が充實する
日本固有のビルツを主體とする
ホシ　ミクローゼ
特に　食慾不振　胃腸病　消化不良　[illegible]
一月分・一圓五〇錢
星製藥株式會社

特許　安全索道
鑛石及貨物運搬用
機格低廉建設期間短
堅牢耐久
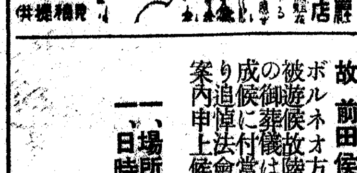
代理店　三菱物產株式會社　京城支店
安全索道に關する御相談に應ず

壯年期・中老期
大老期の保健藥
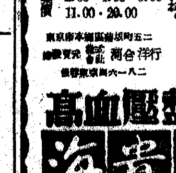
高砂の、尾上の松は古りつゝも、くづれぬ姿の榮えの嚴、むかへば海軍の精なる海貴來とて動脈硬化といふ老敵を防ぎ護めの藥、百年の齡は迎へ候ひつれ
定價　2.00・4.00・6.00　11.00・20.00
調整壓血高
來貴海

事務所移轉御通知
今般弊社事務所ヲ左記ニ移轉シ來ル十一月廿四日カラ新事務所デ營業致シマス
昭和十七年十一月廿日
京城府太平通貳丁目百二十三（元朝鮮新聞社跡）
朝鮮東亞貿易株式會社
朝鮮貿易振興株式會社
朝鮮鮮魚協會
滿關貿易聯合會
京城出張所

胃腸病なら
トモサンを
一円五〇・三円七〇・藥店にあり

有田音松製劑
肺病　ろくまく　胃腸病　中風　りん病　ばい毒
有田ドラッグ　全國各地の

背像畫學校
支部募集

パピリオ
クレーム三種、ABとCあり。
粉白粉十二色（新しい肌色四種）
ほゝ紅十二色
口紅八色
東京麻布本村町伊東化學研究所

小口貸金業經營講座

日本犬　軍用犬　其他
犬專門の店
日本畜犬

國債　債券　株式　賣買
投資で築け大東亞
富士屋債券株式會社

東京ほうじ茶

トランシット

株式會社　伊藤商行　機械部

內科　胃腸病
入院隨意
菅病院
京城西元町三丁目
電話龍山三六番

外科　皮膚科
醫學博士　木村昌業

故前田侯爵閣下追悼法會勤修案内

ボルネオ方面最高指揮官として御勤務中不幸陣歿被遊候故陸軍大將正二位勳一等侯爵前田利爲閣下の御葬儀は東京に於て佛式陸軍葬を以て御執行相成候に付當地郷土關係各會主催のもとに左記に依り追悼法會勤修致度候間多數御參詣賜り度此段御案内申上候

記

一、場所　獎忠壇　博文寺
一、日時　十一月二十一日（土曜日）午後二時

京城加越能郷友會
京城石川縣人會
京城富山縣人會

御會葬御禮
全羅北道　兒玉　清右衛門
男　松宮　清
小林　長兵衛

慰靈祭
十一月廿二日午前十一時敦岩町母校新築校舍ニ於テ故恩師並會員ノ慰靈祭ヲ行ヒマス御遺族ノ御參拜ヲ御願申シ上ゲマス
京城女子技藝學校　芳蘭會

求人公告
半島人未經驗工員大募集
一、就業地
二、應募資格
三、待遇
四、赴任方法
五、銓衡日
平壤職業紹介所

求人公告
一、求人者
二、就業場
三、採用條件
（イ）就業職種
（ロ）資格
（ハ）待遇
一、銓衡方法
（イ）面接銓衡
（ロ）書類銓衡
（ハ）旅費
清津職業紹介所

"決戰銃後"の壓巻 『戰力增强展』三日から

各百貨店に開く

大東亞戰一周年を飾る

ソロモン海戰の大戰果が齎せられ國民の意氣益々昂揚する中に大東亞戰爭一周年は目睫に迫つた、この輝かしい戰勝の一年をいかに反省しいかに銃後の心構へを引緊めようか、總力聯盟では早くも□報道部、海軍武官府の後援協力を得て來る十二月三日から十一日まで記念日を中心として京城府内の各百貨店を街の會場として『戰力增强大展覽會』を開催、半島銃後の戰時生活に積極、消極兩面から指導を行ふことゝなつた

【寫眞＝戰力展準備中の會場】

◇三中井『戰時生活篇』會場を三部に分けて、一部は一年間の戰果の圖表、二部は戰時生活の强調、三部は南方事情の紹介版とし、新聞紙二倍型の天然色寫眞五十枚を展示、そのほかヂオラマ等で全會場を裝飾する

◇和信『皆勞と增産篇』戰爭と人的資源、增産と消費兩面を狙つてこゝも圖表、ヂオラマ、模型等で飾り"戰つて戰ひ拔かう"の氣構へを生産面に求めたもののほか增産實驗を興味深く插入りで紹介する

◇三越『貯蓄進軍篇』勝ち拔くための貯蓄運動を十種に分けて立體的な説明を加へ"戰ひは長期戰だ"と結ぶまでに充分國民の心を惹きつけるやうな見事な表現で裝飾し、一階には貯蓄標語を漫畫入りで面白く入場者に讀ませる

◇丁子屋『青少年錬成篇』これは本夏から計畫を進めてゐただけにかなり豪壯な内容を盛つてゐる、會場を五部に仕切つて一部を神國日本篇、二部を大東亞戰爭篇、三部は少國民錬成篇、四部は少年勤勞篇、五部は半島靑兵篇とし殊に第二部では十數個のヂオラマや九軍神の遺勳を讃へた特殊な飾りつけが見ものに行はれる

◇平田　四つの裝飾窓に、必勝の擴、皆勞增産、戰時生活、貯蓄進軍等を綜合的に表して店頭から同展へ聲援を送る

腐つた葉は取れ 街を汚す白菜運搬

漬物期も愈よ高潮し、生産地から府内へ野菜類がどしどし運搬されつゝあるが、この運搬の頻繁さに伴ひ、自然と道路が汚れ不衛生極まりないため、東大門署衛生係では保安係と協調のうへ、これが運搬者の都市衛生に對する協力を促したが、これは生産者が目方買に積載、白菜の腐つた葉を切り取らずに府内運搬を行ふため、運搬中に道路を汚すもので同署では今後は必ず腐つた葉を畑に切り落して新鮮な野菜を府民に供給するやう切望するとゝもに、切り落した葉を畑に埋めたら明年度の生産擴充にも必要だと一石二鳥の取締を行つてゐる

手にした"百十萬貫" 大根八方から續々府内入荷

いよいよ本格に入つた漬物季節、府民の台所に大根の出廻りを保證してゐるが京城府では熱心をみせて大根百十萬貫を入荷せしめる朗報がある、白菜と共に無くてならぬ大根は季節に入つて現在までですでに百七十萬貫の市中出廻りを見てゐるが未だ不足の點に京城府では總督府、京畿道の斡旋の下に集荷に努力を拂つてゐるが中央青果會社に買付を命じ青果會社では青果買付統制組合を督勵、係員を道内は勿論地方各道に特派して府内消費量の確保に大童の活動が續けられてゐるがその結果續々入荷をみつゝあり、十九日中京城府總務部長は大根の出廻りについて次のやうに語つた

大根については府民に心配を掛けまいと苦心を拂つてをり總督府、京畿道の援助の下に極力府内集荷を計つてゐる、中央青果會社を督勵して買付を行はしめた結果、道内で五十萬貫の貯藏を獲得、黄海道及び忠南北で三十萬貫、全南で三十萬貫が夫々買付に成功合計百十萬貫の見込みで一部は産地の發送を終つたので廿、廿一日頃に續々中央市場へ到着、府民の台所へも出廻る筈である、これに伴ひ白菜七十萬貫も買付同時に入荷の手筈になつてゐる、この他生薑は内地から十萬貫を買付一部は産地から發送濟みであり漬物季節を控へて府民に迷惑をかけぬやう努力を拂つてゐる

國語講習會 晴の修了式

國語全解を目ざす梨泰院町會ではさる八月廿日毎日午後七時から梨泰院國民學校で國語講習會を開催、優秀の成績を收めて來る廿日修了式を行ふ

食前食後に感謝の詞

街の訪問

○…半島を擧げて實施される［illegible］呼應して南大門國民學校四年生と米倉町分隊では次のやうに『感謝のことば』を印刷して隊員に配布、朝夕唱へさせることとなりましたお氣はいちだんと張つてゐます

【食前感謝の詞】この食は皇恩の賜、天地の惠みなり、心して嚙み味ひ心身ますます健かに、今日のつとめを全うせんことを祈る、戴きます

【食後感謝の詞】諸人の勞作による食事、感謝ののちに今終る、願はくば力をつくして國恩に報ぜんことを、御馳走さま

旱害義捐金 十五圓寄託

新京市中央通十一新京工學院二年生一同は朝鮮における旱害に同情、さる十四日義捐金十五円を醵出、代表峰松竹雄氏から十九日本社へ送金寄託した

忠明献金

本町署經濟係巡査今村龍男氏は故令息の忌明に際し十九日金一封を國防献金として本社に寄託した

江村新總代

阿峴町第一區町會ではさきに總代改選につき委員詮議の結果、このほど佐伯總代に代つて江村相鎬氏が新總代と決定した

"その米待て" 平均一日に十餘名の違反者

府内に在住する地主でも證明書なしに勝手に米を持込んでは嚴禁する—東大門署經濟係では帆代主任以下全係員を動員して、淸凉里驛、城東驛に繰出して無許可の食糧搬入を積極的に取締り嚴罰を加へてゐるが、平均一日に十餘名の違反者を數へてゐる、殊に非道いのは餅を作つて來てからべラ棒に高い値で行商する徒輩もゐるので同署では今後ともどしどし摘發して嚴罰にすることになつた

違法週間の檢擧數

さる日行はれた違法週間中、本町署が擧げた經濟違反および處分數は次の通り（價格違反）青果一、食料二、荒物三、金物一、家具一（價格無表示）青果十三、織物七、荒物九、食料二八、陶磁器六、荒物五、硝子八、金物三、家具三（即決）硝子一（諭旨）青果六、織物十、食料十八、陶磁器二、荒物五、硝子二、金物一、家具一（說諭）青果三、織物二、食料五、陶磁器四、荒物四、硝子十二、金物七、家具八（取調中）荒物三、金物一

"防犯"は自分の爲 "當番制"を形式的にやるな

時局重大の折柄家庭防犯は我々銃後國民の最も緊要な責任であると西大門署では毎月の如く各町會愛國班常會を通じて防犯當番に對する注意を興へてゐるが、未だ徹底せずその活動は稍々形式的に流れ犯罪行爲が續出するので同署司法係では"防犯は愛國班各自のためである"といふことを深く認識させてこれが一層徹底を圖るやう再三注意を促してゐる

夜間部勝つ 對警務局部拳闘

京城府體育振興會主催の東洋拳闘會對警務局部對夜間部締拳闘試合は十五日午後二時から京城運動場で擧行、七・五對四・五で夜間部（青木、金城、金漢、金川柱、文永培、朴月星、金川昌、朴俊機、金禮善、金本、尹載晙、松原）勝つ

永登浦のヂフテリヤ注射

永登浦署では府出張所と共同の下にヂフテリヤ豫防注射を行ふことになつた、その實施要項は左の通り

愛國班長から豫防注射呼出狀を交付し十一月二十日から十二月二十日までの間江南地區に於ける各病院で七日置きに三回宛無料實施す▲調査漏れのため呼出狀の交付を受けざるものは右期間内に自ら町並に班名、戶主、兒童名及び年齡屆出で第三回注射を受けたる後これを醫院に豫置きたる者にはこれにより完了證明書を交付す▲病氣その他の事由により右期間内に豫防注射を受けること能はざるものは呼出狀を携帶しその旨永登署若くは府出張所に申告しその猶豫を乞ふこと

半島縮刷版

"遊ばせぬ"畑經營 輪作で反當り收入三百圓

【全州】事務の餘暇を割いて農業戰士らを指導し生産擴充に資すると共に農家經濟の立直しにつとめた隱れた模範的指導者…完州郡助村面竹東里居住の道山林課財務部囑託東陵氏は該部落民の畑作經營狀況が粗放的であるのを憤慨しこれを多角的に經營せしめるため退廳後寸時も休まず各農家をかけ廻り、經營方法を指導する一方、助村面蔬菜組合を結成し經營を改善し堆肥、液肥を利用、金肥に優良種子を斡旋すると共に瓜類、茄子、馬鈴薯、甘藷、大根などの輪作と共同作業を獎勵した結果、一人當三百円の收入を擧げたので同部落民は氏の指導に感謝してゐるが、今まで傍觀したものも氏の指導に信頼し、我先にと加入を申出で現在組合員が二百十三名に達する盛況である

共販者に圖る便益

【慶州】あくまで我らの生産戰士に便益を與へよう—と漆谷郡では叺共販に際し遠路からの時間節約と勞務調整の意圖の下に各面の區長に愛國班長らを代行人に選定、部落共同出荷と代金交付等につき便益を與へることになり一般農家では非常に喜んでゐる

源泉貯蓄の勵行

【全州】貯蓄の增强は決戰體制下最も緊切なる施策の一として忠北道では消費節約と相俟つてこれが增强を期しつゝあり特に農家に對しては籾の共販期を期して源泉貯蓄を實施せしめて來たが本年度は籾の生産狀況に鑑みると籾の源泉貯蓄は大なる期待をかけ得ざるものがあるので道では左により籾以外の農村產物その他の收入に對しても源泉貯蓄を勵行せしめ一般の貯蓄實績を增强せしめることゝなつた

雜穀、棉花、葉煙草、林產物等の販賣代金に對しては最低一割の標準を以て天引貯蓄を行はせる▲畜產物の中牛、豚の市場賣のものに對しては賣買高の百分の四以上の標準で源泉貯蓄を行はせる▲商業收入に就ては貯蓄組合等の組織を通じその賣上高に對し最低程度を天引日掛又は月掛預金をなさした

大麻廿餘萬本頒布

【釜山】國體の本義に透徹し道義觀念を確立するために神宮大麻を戶每に洩れなく正しく奉齋することにあるに鑑み神職會慶南道支部では十六日午前十一時より龍頭山神社において神宮大麻及び曆頒布奉告祭を嚴修した

尚十八年度神宮大麻及び曆の道內頒布豫定數は廿一萬二千本で十七年度の十六萬八千本に比し四萬四千本の增加であり、これで道內各戶の約五割の普及を見ることになるのである

慰問袋に"鄕土の味覺" 全北が一線へ送る干柿勝栗

【全州】聖戰の大東亞戰爭一周年記念日もあと二週に迫り、それにお正月の慰問品を本道出身出征軍人に送ることになつたが、特に新發足した大日本婦人會各府郡支部を通じて取纏め銃後の契りを一層固めることゝなつたが強調せられ、全北では昨年から從來形式に流れてゐた慰問品詰込みの發送方法を改め干柿、勝栗等鄕土色豐かな地方的特產品を第一に送り非常に好評

价川の棉供出盛ん

【价川】郡の本年度における棉花の增産は郡當局の積極的指導と農民の涙ぐましい敢闘により昨年實績の二倍以上の收穫は間違ひないものと早くも太鼓判を押してゐる

即ち去る十月一日から供販を開始したが今月十五日現在で十八萬斤を突破し共販日每に農村から長蛇の列をつくつて續々殺到する有樣は實に賴もしい限りである

おやつに芋を特配

【淸津】はるばる內地から到着した十萬貫の甘藷を淸津府では早速米一合に對して百匁の割合で一戶當り公平に配給を實施してゐるが輸送の都合さへ順調に運べばほ續々と入荷の見込なので米穀との抱き合せ配給以外に子供の"おやつ用"として各愛國班に特配すべく計畫し、"おやつ配給"の各家庭を喜ばせてゐる

暴らぬ防火の實

【咸興】去る十月末までの咸南道における火災發生狀況は發生總件數が二百廿件、燒失家屋が二百七十二戶、四萬六千九百十八坪で損害總額八十四萬四千二百四十六円にのぼつてゐるが、これを昨年度の總發生件數二百六十二件、損害百卅一萬三千四百廿三円に比べると、これからの火災頻發期を控へてすでに昨年度の數字に接近してゐるといふ警戒すべき狀態にある

學生服を切符配給

學生服、作業服その他一般被服類の配給円滑化促進に關する全鮮業者の懇談會は、既報の如く十八日午後二時から京城ホテルに開かれたが、席上某地業者代表より學生服不足は全鮮的に深刻で、ある道に於ては年間を通じて八人に一人の割合ひ配給を行つてゐる實情である、よつてこの學生服不足を緩和するため大麻とガラ紡混紡による代用學生服の生産に乘出すと共に配給方法の改善を行つては如何との要望があり、さらに大麻、ガラ紡、布帛製品等の配給機構一元化および外裝に異狀なきものゝ荷拔き被害對策などについても、各地業者より熱烈な希望意見の開陳があつた、これに對し本府臨席官より

大麻とガラ紡混紡による代用學生服の生産は、現在の工程では製品高となるので、作業服ならとも角學童用としては不向きである、また學生服の配給については切符制を實施して學童に優先配給を行ふやう目下考慮中である、なほ未就學兒童には學童服を絶對配給せぬやう注意されたい

と答へ、大麻は明十八年度から一元的配給を實施することに決定その他の布帛製品配給機構も漸次全面的に一元化する旨の方針を言明した、なほ外裝に異狀なきものの拔荷被害については中央配給組合より朝鮮當事者へ立會方を交渉することになつた

永遠の女（24）

牧洋 作　岩本正二 繪

誤解（三）

軍三と農夫雄は、明治町のとある酒場に入つた。照明の明るくない室內は、タバコのけむりで、一寸先も見えなかつた。客はすでに八分通り占めてゐた。洋裝、和服とりどりの女給たちが、給仕に、むしろ、たのしさうに見えた。隅つこに一つ空席があつた。二人は當番の洋裝に案內されて、そこに腰取つた。

軍三は、向ひ側のボックスの男を何氣なく見た時、はつと驚いてしまつた。農夫雄は軍三の表情に異様なものを感じて見つめた。

『江川雷太だ。たしかに江川だ』

軍三は獨り言のやうにつぶやいた。

『江川雷太？どうしたんですか』

『小百合さんの……何といはうかな……』

『職人とでもおつしやるんですかそれとも……』

『え、まあいはば……そこまでは知りませんが』

『毛唐の女を連れてゐますね』

『滿洲に長い間ゐたんですつてね』

『白系らしいですね』

二人はひそひそと話し合つた。その男はこちらには、全く氣がつかないやうすだつた。軍三はつと立つて、その男の前に進んだ。

『江川さんぢやありませんか』

彼は例によつて朗かな口調で言つた。

『やあ、石井君か』

彼は鷹揚に言つた。聲音は莊重な低音で、かつぷくのよい大きな體格が、如何にも偉丈夫といつた男振りだつた。兩前の背廣服が、ちよつと外人風なのが、だてに見えた。

『いつ京城に……？』

『今日午後着いたばつかり……』

『隨分久しぶりですなア、今、滿洲のどこです。』

『北滿の方……まア、坐り給へ。一杯行かうぢやないか』

雷太は酒のせゐで、饒舌にしやべり出した。滿洲ではいろんな事業に手を出したが、今はチチハルの北方、カザツクの理想郷といはれる三河地方を足場に、毛皮商をやつてゐると言つた。彼は、そばに腰を組合せて坐つてゐる若い洋女を、軍三に紹介した。

『わしの秘書だよ。白系ロシヤ人で、國籍もなくて、はならない女だ』

『わたくし、マリアンナ・イワーノブナと申します。どうぞよろしく』

彼女は、たどたどしいが、かなりはつきりした日本語で言つた。

『石井君、わしの毛皮商つてのはね、一種の社會事業であると同時に、民族政策でもあるんだ。といふのはだね、狡猾な漢人の毛皮商たちが、ヤクートとかギリヤークなんて未開な原住民から、例へば何百円もするシベリヤ銀狐一匹を、たつた一二斗で捲き上げてゐたのだ。わしは彼等の育成といふ建前から、正當な原價で買取るんだよ。つまり、わしの利潤を少くして、彼等の福利を增進するつて譯さ。これこそ共存共榮なんだぜ。だから三河地方に行かうものなら、この江川雷太をまるで王樣扱ひなんだよ。ニ・ターク・リ？マリアンナ（さうだらう。マリアンナ）はつは、は……』

マリアンナは日本語の意味は、はつきり通じないのだつたが、頷くうなづき、笑顏をつくつておもねつた。

『大したもんですなア。所で江川さん、東京から、牧山小百合さんが、京城に來てるんですよ』

軍三はさういつて、雷太の表情を讀みとらうといふやうに、まじまじと視線をこらした。

商業登記公告

○支配人選任　支配人ノ氏名住所　安東忠吉　京城府漢江通町武百五番地ノ參　營業主ノ氏名住所　東光生系株式會社　同府漢江通町壹番地　支配人ヲ置キタル場所　同所　昭和拾七年拾月七日登記　京城地方法院

ラジオ 20日

朝　七・〇〇—瑞穗の國の傳統（二）菅原兵治 2 朗讀▲九・〇〇『美味しい雜炊のたき方いろいろ』松崎博榮（成）『この頃かゝる乳幼兒の疾患』小久保裕▲九・三〇保健と『氣』（鮮語）樂源勳▲一〇・〇〇『ヒラヒラコノハ』小さくら會▲一一・〇〇五年生の時間—音樂『少國民歌集』京城子供唱歌隊 〇・三〇—室內樂『朝鮮民謠集』京城放送室內樂團

晝　朗讀『押して見よ』ほか田村範鳳（釜）琵琶『旅順の乃木將軍』古賀旭葉（咸）吹奏樂『報國行進曲』ほか興南朝窒ブラスバンド（光）放送小唄『國語で進マウ』西山作三ほか▲一・〇〇朗讀『滿洲開拓村紀行』（二）—大瀧重直作▲二・〇〇『高等科の時間』—職業指導講話『產業戰士の體驗發表』丹藤雄外▲二・三〇朗讀『黃鶯の花』（鮮語）白野牧子▲三・〇〇『教師の時間』は休み▲四・三〇國史讀『經濟家二宮尊德』（鮮語）北阿峴國民學校長宮本秀官

夜　六・〇〇—シンフン2『忠臣の歌』久留島武彦▲六・三〇朗ふ青年部（錄音）（平）對談『國策事情に就て』下飯坂平南知事、石坂平毎編輯局長（淸）對談『武道夜話』宮本清澤東兵隊長佐藤放送員（成）『食糧對策に伴ふ取締の強化』野村咸南道警察部（大）『一粒の米にも感謝を捧げませう』金村慶北知事（光）『旱害對策と全南の土地改良事業實施について』寺崎全南土地改良課長▲八・〇〇—舞台中繼『歌舞伎座より』『新目忠臣藏』—吉田絃二郎作—幸四郎、宗十郎、家橘ほか 2 朗讀—吉田松陰作『和歌』『かくすれば』佐々木孝吉ほか▲九・〇〇—對談『髮の千兩』（鮮語）▲南鮮民謠（雲盤）▲九・四五初步國語講座

每月の衛生に… 外で忙しい現代のご婦人…生理日には使用に簡便で しかも衛生的なさんぽんを　さんぽん

古便を排泄する　ヨーソ　ムサン　便秘　古便の毒で胃腸は狂ひ頭はボケる　便秘位いと放つて置く人は悲惨だ。腐つた古便は醱酵して毒瓦斯を湧かし、胃腸の働きを狂はす許りか、頭までもボンヤリ鈍くさせる。ヨーソを服むと、二三日頃から宿便が大量に出るが、出切ると次から便通が毎日快通し、健康になる。次の様な人は一日も早く ○便秘でイラ〳〵する人 ○下痢のくせに出しぶる人 ○胃腸弱くヤセ衰へる人 ○食慾なく消化眼き人　無代進呈【ヨーソ三回分と『胃腸衰弱退治の早道』】早く東京市小石川區西原町一ノ十五むさし製藥本舗へ　一圓五十錢、三圓、五圓（郵代共）朝の快通

離乳に失敗せぬやう　體重減退・消化不良の治療と豫防には……『錠剤わかもと』が最適で、本劑を每日與へられますと下痢・嘔吐・食慾不振等の消化不良症狀を起さず、發育ビタミンの補給により體重增加好調となり、未經驗のお母樣でも難作なく離乳出來ます　周化性V・Bと3消化酵素の優秀配合　錠劑わかもと（乳兒に粉末）一日一錠　東京わかもと本舗　壹4—55

痔に　アラスター軟膏　坐藥　説明書無代進呈　痔疾患者の中には色々手を盡しても、どうしてもサッパリとは治らないので、これは持病だとか、不治の病だとあきらめてゐる方が多いやうですが、痔疾は適確な療法さへすればそんなにむづかしい病氣でなく簡單に治るものです。それにはアラスターの治療などは最もふさわしいもので、頑固な痔疾の方にも是非おすゝめしたい藥であります。　價額 坐藥 五ケ入 一・〇五 十ケ入 一・六五 三十ケ入 三・五〇　軟膏 十瓦入 一・〇〇 廿瓦入 一・六〇 五十瓦入 三・二〇　全國藥店ニ有リ品切ノ節ハ發賣元へ　發賣元 花生堂藥品株式會社 東京・日本橋・横山町一〇 振替東京三四七四番　全鮮藥店ニ有リ　痔核・脫肛・痔瘻・裂痔・痔出血・脱肛・痔疾

皮革パッキング　山型・梳型・帽子型・溝型・平丸型　京城府大島町五・電話④一九〇五　湯澤商店パッキング部　出張所＝新義州、淸津、咸興、元山、電話＝1080．3454．2141．1181．

ぜんそくの苦しみを救へ！　新處方喘息專門　ひろ喘息藥（顆散）頓服で効く！一服　發作の時 咳嗽の時 用心の爲　價 一圓・三圓・五圓　東京下谷御徒町三丁目 柴崎製藥所 振替東京六九一番　全國藥店に有り

第六回決算報告　朝鮮製革販賣統制株式會社

借方（資産ノ部）	金額
未拂込株金	［illegible］
什器備品	［illegible］
土地	［illegible］
建物	［illegible］
有價證券	［illegible］
假拂金	［illegible］
預金	［illegible］
未收入金	［illegible］
現金	［illegible］
合計	［illegible］

貸方（負債ノ部）	金額
資本金	一、〇〇〇、〇〇〇・〇〇
法定積立金	［illegible］
別途積立金	［illegible］
社員退職手當積立金	［illegible］
未拂金	［illegible］
假受金	［illegible］
前期繰越利益金	［illegible］
當期利益金	［illegible］
合計	［illegible］

第七期貸借對照表（昭和拾七年九月參拾日現在）　桂成株式會社

借方	圓
信託財産勘定	［illegible］
不動産勘定	［illegible］
貯藏品及動産勘定	［illegible］
有價證券勘定	［illegible］
諸事業勘定	［illegible］
貸付金勘定	［illegible］
假勘定	［illegible］
預ケ金及現金勘定	［illegible］
計	［illegible］

貸方	圓
資本金（拂込濟）勘定	三、〇〇〇、〇〇〇・〇〇
諸準備金勘定	［illegible］
役員退職積立金勘定	［illegible］
未拂配當金勘定	［illegible］
假受勘定	［illegible］
保證金勘定	［illegible］
借入金勘定	［illegible］
當期利益金勘定	［illegible］
計	［illegible］

貸借對照表（昭和十七年九月三十日現在）　協同油脂株式會社

資産之部	金額
土地	［illegible］
建物	［illegible］
機械及器具	［illegible］
什器	［illegible］
工作物	［illegible］
材料品	［illegible］
原料品	［illegible］
製品	［illegible］
半製品	［illegible］
得意先	［illegible］
受取手形	［illegible］
假拂金	［illegible］
工場建設	［illegible］
關係會社	［illegible］
有價證券	［illegible］
銀行預金	［illegible］
現金	［illegible］
合計	［illegible］

負債之部	金額
資本金	［illegible］
法定積立金	［illegible］
別途積立金	［illegible］
退職給與基金	［illegible］
借入金	［illegible］
仕入先	［illegible］
支拂手形	［illegible］
引當金	［illegible］
未拂金	［illegible］
前期繰越金	［illegible］
當期利益金	［illegible］
合計	［illegible］

花柳病専門　松野醫院　南大門通（?）
古本高價買入　御報參上　金剛堂書店　京城明治町・電本二三三七番
小住宅　建築申込受付　上道町見ケ丘　第一不動産株式會社
小兒科内科　横山醫院　黄金町六丁目電停南　医学博士横山久衛　電話東局二三一六　入院應需
會社設立、合併、淸算　會計檢査、指導、決算　經營經理ノ書類作成　豐田計理事務所　京城府黄金町三丁目一七五　電話本局(2)四七一八
測機舎測量器械　シノザキ測量器械部　京城本町二丁目入口　在庫豐富
古着　洋服・呉服・白貨・飛　高價買入　本町二丁目
和田皮尿性病　京城本町警察署前
代理店募集　企業許可無用相當の利益を得る方
香　東支店
看護婦募集
皮膚泌尿性病科　医学博士 金應允　京城府樂園町
改築落成　御家族樣向閑靜ナル室完備セリ　ハトヤ旅館　京城府本町五丁目　電話東局二三五九番
引越荷造專門　□荷造組
皮膚泌尿性病科　医学博士 渡邊晋　黄金町入口　日本生命東
古着　洋服・商品券買入
プリント（謄寫印刷）
花柳病泌尿科　安部醫院
德豐組

案内料金（前金）　種別　一件一回税込　一號型（三行）金參円參拾錢　二號型（五行）金五円五拾錢　三號型（十行）金拾壹円　求職一號型 金壹円六拾錢　姓名在社料 每回 壹円拾錢增シ　姓名在社の御照會は午前九時より午後五時まで廣告部へ御問合せの事
京日案内
小店　急讓す　乳母　讓店　貸家　賣家　求下宿　住宅　用達　求貸家　賄婦採用　時計修繕技師　消毒士募集　貸家交換　洋裝裁縫工　炊事婦入用　白井友之助商店　食堂給仕　朝鮮殖産銀行　タイピスト採用　女給仕採用　愛國生命支店　タイピスト兼事務員採用　朝鮮精工社

京劇　十八日より　日本ニュース　文化映畫　遅ましき前進　或る女　日曜祭日は九時開場
城寶　十八日ヨリ二十四日マデ　特報 南太平洋海戰實況　遅しき前進　松竹映畫 或る女　ニュース　二十二日、二十三日は早朝九時開場
和信映畫館　十九日より二十五日迄　日曜祭日は午前十時半より上映　日本ニュース（第百廿七號）凱歌高し　笑ひの快速隊
東洋劇場　十八日ヨリ二十一日マデ　日本ニュース（第百二十七號）　第一回競演大會　第五次參加 青春座　宋影作 山風　場所 府民館（晝夜二回）十一月二十三、二十四、二十五日
城南劇場　十八日ヨリ二十一日マデ　日本ニュース　文化映畫　とんぼ　大映京都作品 お市の方
中央劇場　十八日ヨリ二十二日マデ　日本ニュース　新家庭暦　お市の方
若劇　十一月十八日ヨリノ上映　ニュース　海の白衣　鞍馬天狗
喜樂館　十一月十九日—二十二日　友邦フランスの名畫 背信 ダニエル・ダリュウ主演　ニュース　海の若鷲　空の神兵

京畿文化劇場　十六日より二十日まで　日活時代特作 薩摩の密使　鞍馬天狗　利根の浮島　日本ニュース 南太平洋海戰
［illegible］劇場　十六日より廿日まで　1國防省製作記錄 獨逸四ケ年計畫 2巻　2マ坊の敵無艦隊　3ホームグラフ　4通信隊戰記　5日本ニュース 南太平洋海戰
朝日座　十九日より二日間　浪界之響 雲井式部　新進花形 櫻武子　浪界之雄 加茂川燕樂　每夕五時半開演
明治座　十八日ヨリ時間表　ニュース　海の白衣　鞍馬天狗
新富座　十九日上映（四日間）お待ち兼ねの松竹名篇　日本の母　家庭防空　ニュース
桃花劇場　十九日ヨリ（四日間）ニュース　特別攻擊隊　東寶名篇 婦系圖
浪花館　十九日ヨリ四日間　ニュース　ソロモン大海戰　海軍特別攻擊隊　婦系圖
大陸劇場　十九日より二十二日まで　日本ニュース　岩と氷　空の神兵　春の誘ひ

夕刊 京城日報

身を囹圄に置く者 また等しく皇民なり

全鮮刑務所長會議席上 小磯總督訓示

戰時下の行刑目的完遂を期し全鮮刑務所長會議は十九日午前九時半總督府第一會議室で小磯總督臨席下、宮本法務局長統裁、關係各課長、渡邊京城刑務所長以下十七刑務所長、旅順、長崎、台中の內外地刑務所長、ハルビン監獄典獄、京城覆審法院長、大邱、平壤覆審法院檢事長、松本、清水御用掛等出席の下に開催、先づ總督訓示に次で諮問事項たる『在所者の皇民鍊成上考慮すべき事項如何』を提議して午後五時第一日の日程を終つた、第二日廿日は午前九時半より各局課長出席し希望條項開陳があり、各所長の提出意見と諮問事項に對する答申があり、廿一日は講演を聽取する豫定になつてゐる、總督訓示左の如し

茲に刑務所長會議を開催するに方り親しく所懷の一端を披瀝するは本總督の欣幸とする所なり

一、時局下行刑官吏の覺悟

大東亞戰爭勃發以來、皇國は御稜威の下、古今戰史上比類なき赫赫たる戰果を舉げ、既に不敗の態勢を獲得したりと雖も、敵米英の死力を長期の抗戰に竭さんとする反擊的態勢必ずしも輕視する能はず、銃後國民奮起、米英殲滅の決意を新たにし以て速かに國家總力を最高度に發揮すること切要なり

抑々朝鮮統治の根幹は一視同仁の御聖旨を奉體し、半島二千四百萬衆庶をして我が國體の本義に透徹せしめ道義朝鮮を不拔に建設するに在ること、本總督の着任以來機會ある毎に高調し來りし所、而して不幸にも刑罪に觸れ身を半島の囹圄に繫ぐ者も亦等しく朝鮮統治方針實現完遂の對象たり、從つて彼等をして皇國々體の本義に透徹せしめ、眞に忠良なる皇國臣民として心力を戰勝獲得に歸集せしむべき指導誘掖の任に膺する者、須くその責務と職責の決して[illegible]ならざるを一意反省せずんばあるべからず

二、少年行刑敎化上の處遇

次代國民育成の緊要たる少年の錬成に關しては、國家夙に周到に施設し懸命に努力し來りしにも拘らず、少年犯罪者數年々增加の傾向にあるは洵に諸官と共に同憂に堪へざる所なり

惟ふに少年犯罪の動機は元より一にして足らずと雖も、心身鍛錬の未熟、環境化育の不良等に因由するもの多く、從つてこれ等犯罪少年の處遇に關してはその刑事處分を受けたる者と否らざる者とを問はず、毎に烈々たる敎化精神の炬火を點して之が訓化遷善に邁り心身の正常健康なる發達と環境の明朗和樂なる育成に努め、軈てこれを斷悔遷善に導きて皇國臣民道を不拔に培ひ、以て國務なる次代國民たらしむるに遺憾なきを期すべきなり、今春新たに實施を見たる朝鮮少年令中、刑事處分に關する規定を定め少年受刑者に對し不定期刑の採用、假釋放の條件緩和等の特殊を設けたるは、これ卽ちこれ等少年犯罪者の敎化上、精神的指導訓化の目的達成を、刑執行の伸縮によりて輔けしむべき周密なる用意の存する裏面の消息を含味し、以てその運用を適切ならしむるの要あり、特に昭和十九年度よりわが半島に徵兵制度の實施を見、これ等少年亦その一員として皇國の運命をその双肩に擔はんとす、これが敎化に從ふ諸官の責務愈よ重大なりと謂はざるべからず

三、時局下拘禁の重要性

戰爭彌久の現時局下において、必然豫期すべき敵の空襲謀略その他非常事態の發生は、直ちに半島の治安に至大の惡影響を結果すべく、而して一朝約二萬の半島受刑者中詭激なる反國家思想抱懷者にして時を同じくして不良兇惡なる本性を發揮するあらんか、竟には半島治安の阻害を招來すべく、從つて聖戰完遂上重要なる國家總力の發揮を困難ならしむるに至るの虞れなしとせず、これを以て諸官は常に銃後における非常事態の發生に備へ、受刑者拘禁の萬全を期するは當に行刑目的の遂行要件たるに止らず、國內治安維持に至大の關係ある所以を認識し、豫じめこれに即應する方策を樹立してこれが訓練の徹底を期せられんことを要望して已まず

四、時局下刑務作業の運用

銃後生産力の擴充強化は現下緊切なる國家の要請たり、これを以て刑務作業の運營亦この要請に適應せざるべからず、各位卽ち夙にこの趣旨を體し諸部門に亙り總力を傾倒して生産擴充上、多大に寄與貢獻しつゝあるは本總督の欣快とする所なり

惟ふに約二萬の受刑者は半島產業上有力なる人的要素にして、これが能率化の巧拙良否は直ちに半島國防生産に大なる影響を齎すべく、これを以て諸官は周密なる作業の運營に細意工夫を加へその能率化を圖り、以て時局の要請に應ふるの用意あること必要なり、特に刑務作業の國防產業に對する協力はこれ卽ちそれ自體が大東亞戰爭への直接參加にして、時局下重大なる意義を存するのみならず一面該作業を通じ受刑者をして銃後國防に寄與する所以を自覺認識せしめ、その敎化遷善によりて更に一段作業の能率化を齎するの要あるを認む

右訓示す

昭和十七年十一月十九日

朝鮮總督 小磯國昭

日本軍は壓倒的 獨海軍記者見解披瀝

【ベルリン十八日同盟】第三次ソロモン海戰に關する大本營發表は東京放送で十八日午前八時過ぎベルリンに傳へられたが、海軍記者として令名ある豫備海軍中將アルフ・ブファイフア氏は海戰の結果につき、つぎの見解を表明した

第三次ソロモン海戰は一應終了した日本軍はガダルカナル島に增援軍を派遣しようとする米國艦隊の企圖を粉碎し戰略的成功を收めた、双方の損害が甚大な事實に徵しても激戰のほどを窺ひ知ることが出來る、しかし米國艦隊の損害が一層大きいことから見ても、今回の海戰は日本軍の勝利といはねばならない、前後三回にわたるソロモン海戰ならびに南太平洋海戰で米英兩國艦隊は空母、巡洋艦ならびに驅逐艦を多數に喪失し甚大な打擊をうけたから、南太平洋における日本軍の優勢は壓倒的である

滿洲國功績者に敍勳

【新京十九日同盟】滿洲國政府は康德四年五月三日より同七年七月十五日までの期間において國事に精勵して多大の功績を發したるもの並びに國境事態に關與し功績ありたる治安部軍務司關係の吉林、奉天、龍江各省關係官に對し敍勳の御沙汰とともに國境事變從軍記章を授與せられたる旨十八日發表した

今次行賞は第三次行賞の第六回發表で敍勳の榮に浴したるもの七千六百六十九名、特別賜品六十六名、木杯を賜はりたるもの七百七十七名、從軍記章を授與されたるものは五百七十八名に及んでゐる

樞軸空軍活躍 チュニジヤ攻防戰 主力の決戰近し

【リスボン十八日同盟】佛領北阿戰線からの報道によれば、反樞軸軍司令部は十八日夜の公報で英第一軍先鋒部隊および米英聯合の混成落下傘部隊がチュニジヤ領內數ケ所に侵入し樞軸軍前衛部隊と交戰した旨發表、兩軍主力の接觸の機が刻々迫つてゐるが、いまだ大規模な戰鬪は開始されてゐない模樣だ、現在までのところ兩軍の態勢は大體次の如く要約される

一、聯合國筋の報道によればアンダーソン麾下の英第一軍は米機甲部隊を先鋒とし南北兩方面からチュニジヤ地方に侵入したが北方部隊はさらに三手に分れ、第一隊は海岸線に迫つてアルジエー國境に近いタバルカに向ひ第二隊はビゼルタおよびチュニス兩港に通ずる幹線道路に沿つて國境山岳地帶の要衝ソウク・エル・アルバに、第三隊はさらにその南方ハマメツト灣の方向に向ひつゝあり、また南方部隊はテベッサの東方で國境を通過してガベ灣に向け東進してゐる

一方ドウリツトル麾下の米第十二空軍部隊は東方に基地を移動し地上部隊の行動を援護してゐると傳へられる

一、兩軍接觸の報道についても目下のところ未だ確報はないが、獨軍當局は聯合軍がやつと國境を突破した程度に止る點を指摘して主力はなほアルジエリヤ地方にあり、後方基地の整備に忙殺されてゐると見てゐる、また侵入部隊は山岳地帶に阻まれて僅かに數條の狹隘な道路を利用し得るに過ぎず、かつ樞軸爆擊機は絶えず爆擊および機銃掃射によつてこれに猛攻を加へてゐることを明らかにした

一、空中戰はいよいよ激化し兩軍とも空軍部隊を增強して互ひに相手方の基地を爆擊して制空權の確保に努めてゐるが、樞軸空軍の活動は殊に活潑で連日多大の戰果を收めてゐることは獨軍司令部の發表でも明らかである、聯合國側報道もチュニジヤ地方樞軸空軍が急速に增強された結果、聯合軍が制空權を獲得するためにはチュニジヤ地方ならびにシチリヤおよびサルデニヤを結ぶ三角點で、おそらくは史上空前の決戰を覺悟せねばならぬと強調してゐる

樞軸軍活躍

【ベルリン十八日同盟】獨軍部の情報によれば十七日の各戰線戰況は左の通り

リビヤ戰線　獨の爆擊機編隊は一齊に惡天候を冒して出動トブルク西方および西南で英軍輸送自動車ならびに野營陣地に反復猛爆を加へ輸送自動車多數を炎上せしめたほか、英軍戰車群に大損害を與へ戰車數臺を使用不能に陷らしめた、獨空軍はさらにトブルク地區で英側燃料補給施設に多大の損害を與へ野營中の英軍部隊に死傷を生ぜしめた

佛領戰線　アルガリー戰線の反樞軸軍基地を連日攻擊中の樞軸空軍は十七日メゾンブランシュー飛行場を爆擊、多大の戰果をあげた

東部戰線　スターリングラード地區ならびにドン河戰線では局地的戰鬪が行はれたに止つた、東部戰線中部地區では獨空軍突擊隊が活動して敵陣數個の地點で戰果を收めた

先鋒部隊衝突か

【リスボン十八日同盟】ワシントン來電＝アメリカ陸軍省は十八日左の如く發表した

佛領に進駐せる米先鋒部隊は英軍および聯合軍に合流せる佛軍とともに敵地區においてチュニジヤ領に進出、樞軸軍の偵察部隊を援護交戰した、米軍の進出地區は北中南部の三方面である

英沿岸施設を猛攻 獨長距離砲一齊砲擊

【リスボン十八日同盟】ベルリン來電＝佛沿岸の獨長距離砲は十七日夜突如一齊に火を吐き英佛海峽を隔てた英國沿岸施設に砲攻を加へた、英軍もこれに呼應し佛沿岸に砲擊を加へたが、この砲擊戰は過去數ケ月中もつとも長時間にわたり且つもつとも大規模なものであつたといはれる

局地的戰鬪展開 東部戰線、猛烈な降雪

【ベルリン十八日同盟】東部戰線における天候は日增しに惡化し十八日には殆ど全線にわたつて猛烈な降雪を見るに至つたので戰鬪は意の如く進まず、各地に局地的戰鬪が散發してゐるに過ぎない、ここ一週間來スターリングラードに最後の止めを刺すべく蹶起の掃蕩戰をつづけてゐる獨攻擊隊は西北部工場地帶の道路を家屋を利用して抵抗をつづける赤軍殘存部隊に對して猛攻を加へ、また黑海沿岸のツアプセ東方面では獨軍部隊は赤軍三部隊を包圍し殲滅的打擊を與へ、グローズヌイ油田地帶を目指す部隊もナリチツク東南方において赤軍部隊と遭遇これと激戰を交へた、レニングラード東南ボルコフ地區の赤軍は突如反擊に出たが獨軍は攻防よくその鋭鋒を挫き遂次これを擊退してゐる、獨軍は制空權を利して全線にわたつて活躍し、意に委せない地上部隊の行動を掩護して赤軍陣地ならびに軍事施設に猛爆を加へソ聯空軍に活動の餘地すら與へてゐない、カスピ海方面の空襲では油槽船を含むソ聯船舶三隻を擊沈した

敵輸送船遁走

【ベルリン十八日同盟】樞軸空軍はアルジエリヤ東部地區に集結した聯合軍主力をはじめ、兵站基地補給線に連日猛爆を加へるとゝもに沿岸の港灣施設を重複に潰滅しつゝあるが、十七日樞軸偵察機の報告によればアルジエー以東の港灣にはすでに聯合國の輸送船一隻も見當らず、殘存輸送船全部悉く天候を利用しあるひは夜陰にまぎれていづれへかに退避したと見られる、從つて獨爆擊機隊は十七日以來專ら沿岸港灣施設破壞に主力を集中するとゝもに、主要飛行基地の爆擊を強化、東方に移動中の部隊にも攻擊を反復し多大の戰果を收めた

ラ首相に全權を賦與 佛國家主席後繼者に任命

【ビシー十八日同盟至急報】ラバール首相がミュンヘンにおいてヒトラー總統ならびに獨伊兩國外相と重要會見を遂げ十二日ビシーに歸任して以來、フランス政府は連日閣議を開催、米軍の佛領侵入に基く國際ならびに國內情勢の對策につき慎重協議を重ねたが、十八日に至りラバール首相に國政處理の全權を委任すると同時に反樞軸派ダルランに代りラバール首相をペタン元帥の後繼者に選任するに決定した、これに關しフランス情報省は十八日夜次の通り發表した【寫眞＝ラバール佛首相】

諸法令發布 佛情報省發表

十一月十七日午後一時、政府閣員閣僚ならびに長官はペタン元帥司會のもとに閣議を開催、閣議終つてペタン元帥臨席にラバール首相は閣議の議事錄に署名した、議事錄要旨左の通り

閣議において政府主席は政治ならびに軍事的情勢、特にチュニジヤ地方において特殊任務を果し歸任したプラトン提督のもたらした情報につき報告した、次いで現下の非常事態に鑑みフランス國家の主權並に國家の永久性を代表する國家主席ペタン元帥はラバール首相に政府の首班として何時如何なる場合においてもフランス國の際會せる難關を迅速に處理するために必要な權限を賦與するに決定した、ラバール首相はペタン元帥が現下の難局に直面して示された信頼に對し謝意を表明し、全力を盡してフランス國のために奉仕する決意を披瀝した、さらにラバール首相は國務遂行に關し絶えず元帥に報告することを約し、その助力によりフランス國が救濟されることを切望する旨を述べた

▲首相の權限強化令　フランス元帥兼國家主席たる余は一九四〇年七月十日發布せる憲法に基き左の通り規定する

政府主席に對し憲法に依らずしてその所命により法律を制定し法令を發布する權限を附與す

▲主席代理ならびに後繼者の任命に關する法令　フランス國の元首たる余は一九四〇年七月十日に發布せる憲法に基き次の如く規定す

新憲法制定前に何等かの理由により余が主席としての任務遂行不能となる場合、ラバール首相が任務を代行す、もし余が永久的に任務を遂行出來ぬこととなる場合には內閣は一ケ月以內に多數決をもつて國家主席を任命し同時に國家主席と政府主席のそれぞれの權限ならびに任務を規定す、この場合國家主席の任務は別箇のものとす

佛內閣改造

【ビシー十八日同盟至急報】フランス情報省は十八日內閣の改造に關し左の如く發表した

海相オーファン提督ならびにジブラ交通相は辭任し、アブリアル提督は後任海相に、また生産相ジヤン・ビシエロンが交通相を兼任す、カタラ藏相は新設の國家經濟財政相に任命された

佛の樞軸接近顯著 わが朝野佛印の動向に關心

【東京電話】ラバール首相にフランス國政府の全權委任を與へ、かつペタン元帥の後繼者たることの使命に伴ふフランス內閣の改造は明白にビシーフランスの對樞軸協力態勢が一段と強化されたことを物語るもので、こゝにフランスは敗戰以來の消極的態度を一擲して獨伊樞軸と同じ運命のもとに立たんとする國內輿側の急激な整備に入るものと觀測されるが、佛本國におけるかゝる重大な動きは大東亞戰內に佛領印度支那を抱擁するわが國としてまた忽せにし得ない問題である、右に關するビシー政府情報局の公表は十九日朝までには未だわが外務當局に入つてゐないが、逸早く傳へられた新聞電報によりわが國朝野の視聽は俄然佛本國今後の事態發展に深甚な關心を寄せるとともに、これが佛印政廳に如何なる形で波及するかに集められてゐる、去る八日米軍による北阿佛領植民地不法侵略以來、わが方として在ハノイ芳澤特派大使の上京豫定を一時延期せしめ、ドクー佛印總督と緊密な連絡をとらしめ刻々意見の交換を行ふなど萬全の措置を講じて來たことではあり、殊に重慶方面南下の兆候すら看取される昨今、帝國と共同防衛の立場にある佛印がこの際本國の動向に鑑じて急速にわが國との協力緊密化を強化するやう希望しつゝ朝野をあげて佛印今後の動向に甚大な關心を寄せてゐる

日佛印更に緊密化 芳澤・ドクー會談行はる

【ハノイ十八日同盟】米英軍の侵入による佛領北阿の新情勢の展開に伴ひ日佛印經濟關係の一層緊密化を圖るべくわが芳澤駐佛印大使とドクー佛印總督との會談は十七日午後四時より佛印總督官邸において行はれたが、この新情勢展開後最初の會談においてドクー總督は北阿の情勢緊迫の折から、日佛印經濟關係をますます緊密化し萬全の態勢を整へたいとの意向を表明、また來年度經濟交涉をも促進した旨を述べた、なほ芳澤大使はドクー總督の要望により今後も隨時會談を行ふことになつた

敵擊滅の巨砲吼ゆ　驀進ソロモン海の波浪を蹴つて敵擊滅の巨砲を放つわが〇〇艦隊（海軍省提供、許可濟第五七一號）佐伯海軍報道班員撮影＝電送

長期戰は益々有利 ゲッベルス獨宣傳相獅子吼

【ウッペルタール＝西部ドイツ十七日同盟】ゲッベルス獨宣傳相は十七日ウッペルタールにおいて一場の演說を試み、ドイツが現在直面する諸重要問題に言及して要旨左の如く述べた【寫眞＝ゲッベルス宣傳相】

對ソ戰局　ソビエトはドイツならびに全歐洲を脅かして挑戰を敢行して來たが、過去數ケ月における戰鬪はいづれも戰局の決定的勝利に歸した、ドイツの國家的ならびに政治的存在に必要な生活圈ならびに重要原料資源はすでに大半ドイツの手中に歸してゐる、昨年の夏季、秋季ならびに昨年冬季の攻擊の結果としてソビエトの補給は極めて困難となり、敵は漸次消耗の極に達せんとしてゐる、露軍の東部戰線における目的は明確である、すなはち露軍の目的はドイツの安定を攪亂し得ぬ程度にソビエトの戰力を弱めることにある、今次の巨大かつ困難な歷史的な鬪爭において、ドイツは建設的歐洲諸國の急先鋒の役割を演じてゐるのだ、今年の攻擊はまだ終つてゐないが露軍は今日までにすでに大戰果を收めてゐる、數ケ月ほど前にはわれわれはドイツの攻擊力が頓挫し、ドイツは決定的に窮地に陷じたとの傳說を抱いたかも知れないが、露軍の最近の作戰はかゝる幻想を完膚なきまでに粉碎し去つた

北阿戰局　ジエップ上陸作戰の失敗は英國に對し歐洲大陸の襲りが簡單で第二戰線の展開は不可能なことを示したが、その結果、聯合軍は今回最少抵抗線上にある北阿を侵入地點として選び、戰爭的成功を翌び過去における度重なる敗戰と退却の申譯としやうとしてゐるのだ、今次の米軍作戰が英國のジエップ作戰と大差ない性質を有してゐることは、米人自身が米軍は行動を支持しつゝも一面、非常な非戰の聲を擧げてゐるのを見ても明らかであらう、いづれにしてもこの二つの冒險は聯合國が主要な戰場で樞軸軍に直接的攻擊を加へる實力と勇氣とを缺く證左でしかない、英軍が現在北阿戰線で行ひつゝある退却は四圍の情勢を考慮した上の行動で、一般戰況ならびに戰爭の歸趨になんらの影響を及ぼすものではない

第二戰線　チャーチルがスターリンに宛てた約束と現實の情勢の間には甚ゆるべからざる開隔が存在してゐる、英國は援助と第二戰線を要求するスターリンの聲に馬耳東風の態度を示してをり、今や軍事評論家のうち誰一人として米軍の歐洲大陸侵略の企圖が挫折されてしまつた事實を知らぬものはない

長期戰爭　今や戰場は七つの海に擴がつてゐる、樞軸國の潜水艦は今やその行動範圍を太平洋まで擴大したのである、この結果、英國側消耗度は早くも通商破壞戰の擴大に依て愈々困難とならない事態が來ることを指摘し出したのである、英國側宣傳機關は目下戰爭を長期化することによつてのみ勝利を獲得し得ると盛んに宣傳してゐるが、これこそ誤謬も甚しいといはねばならない、なんとなれば常に敗れてゐるものが、最後の勝利を得るといふことは決してないからである、制空權を有するものにこそ長期戰は有利であるが、制空權を失つたものが長期戰によつて勝ち得るはずがない、東方における敵の領土喪失がこの原理を實現してゐる、すなはち東方で敵の失つた原料資源は今やドイツの戰爭遂行のために使用されてゐるのである、今やドイツ國民は上はヒトラー總統より下は勞働者、農民、兵卒に至るまでその職場に任し戰爭を戰ひ拔く決意を固めねばならない

敵巡艦以下六隻を擊沈 伊軍の戰果

【ローマ十八日同盟】伊軍司令部は十一月八日から十六日までに西地中海において反樞軸艦船に與へた損害につき十八日つぎの通り發表した

擊沈　巡洋艦二、驅逐艦二、商船二

擊破　空母一、巡洋艦二、驅逐艦一、商船數隻（中六隻は航行不能に陷る）

赤軍大量進級を斷行

【ストックホルム十八日同盟】赤軍は過去數週間內に步兵、戰車、砲兵、空軍各兵科にわたり大量の進級を斷行した模樣であるが、モスコー來電によれば大將一名、中將十三名、少將百卅二名が『進級』されたといはれる

陸奧廣吉伯逝去

【東京電話】わが外交界元老伯爵陸奧廣吉氏は病氣のため鎌倉海岸通の自邸で療養中であつたが十九日午前四時五分心臟痲痺のため逝去した、享年七十四、告別日取は未定である、なほ陸奧伯は陸奧宗光伯の嗣子で長男陸奧陽之助氏は目下同盟通信社海外部長として活躍中である

消息

◇野村楨秀氏（柳韓洋行專務）東上中十八日歸城

時の錄音

果して、ソロモン水域に第三次日米大海戰の展開。

×

その戰果また敵增援艦隊を潰滅し去るの大勝利。

×

だが思ふべし。我が尊き犧牲のまた多かりしを。

×

しかも敵の反擊は、更に繰返へし行はるるであらう。

×

油斷は大敵。ソロモン諸島の死守あるのみだ。

×

こゝに海軍の偉業を讚仰し、戰歿將士の冥福を祈る。

×

今泉先生、諄々として皇道を說く。感銘極めて深し。

×

かくて皇道の實踐、道義の確立あるのみ。

三和銀行
京城府南大門通二丁目

婦人俱樂部 十二月號
婦人用 子供用 オーバーの作り方
古いもの、少ない布で、上手に拵へる
實用防寒編物と防寒下着
▲大東亞戰爭一周年に際して婦人に告ぐ…東條英機
▲敵機はわが本土を狙つて…谷萩大佐
戰爭と娘の生活
◆離乳から滿一ヶ年の健康育兒法
◆婦人かな書上達手本
◆肺結核を征服する法
小說 ▲旅人…中河與一 ▲牧草 ▲愛は血ならず…竹田敏彥 ▲海の女…牧野吉晴
燃料一切の經濟的な使ひ方
定價五十錢（發行所）東京・大日本雄辯會講談社

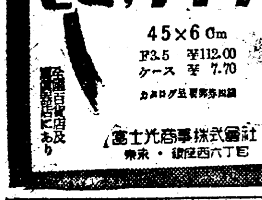
セミ,ライラ
45×6cm
F3.5 ¥112.00
ケース ¥7.70
カタログ呈 要郵券四錢
全國百貨店及寫眞材料店にあり
富士光商事株式會社 東京・銀座西六丁目

無煙粉炭受注開始
戰時國策に協力してこの冬は無煙粉炭を使ひませう
無煙粉炭を水でこねて（乾かす必要はありません）そのまゝオンドル・ストーブ・コンロに御使ひ下さい主婦の一寸した工夫で燃料一切解決ができます
無煙粉炭一屯府內一區渡 ㊄ 二四、七一錢
朝鮮無煙炭株式會社代理店
發賣元 キイ商店石炭部
京城府南大門通五丁目 電本局(2)八一五九

小賣販賣申込所

黃金町二ノ九四	（電本(2)二二一八）
南大門通り五ノ八六	（電本(2)六四五六）
北米倉町六七	（電本(2)一八五）
太平通り二ノ三六二	（電本(2)四七一九）
南米倉町二七七	（電本(2)六九七三）
漢江通十三	（電龍(4)三〇四）
〃 二ノ三五九	（電龍(4)六一五）
〃 一一	（電龍(4)六六二）
太平通二丁目	（電本(2)一八八六）
明治町二ノ七八	（電本(2)二八八二）
漢江通り一一三	（電龍(4)九八七）
元町二丁目	（電龍(4)五六一）

福原商店　藤崎商店　李時馥商店　大谷商店　門司商會　青木商店　千命壹商會　井手商店　關村商店　三西商會　碇商店　大三組商會　丸[illegible]

お知らせ
寒い冬が近づいて參りました、溫突に無煙粉炭を焚きませう
在來の溫突を焚口のみ簡單に改造すれば薪以上に暖く一書夜二十錢ですみます
丁子屋屋上で實演好評を博しております
新造取付工事一式 拾參圓參拾錢
改造取付工事一式 拾參圓八拾錢
申込方法
町會より回覽板にて申込受付ます、直接府經濟課燃料係にハガキで申込むこと
必ずキイ式焚口として申込むこと
京畿道山林會指定
キイ式焚口製造元
キイ商店機械部
京城府南大門通五丁目 電本代表(2)八一九五

女性強壯！
內服で效果正確……
女性ホルモンの缺乏に基く……
更年期障碍、生理疑調
…の治療に用ひて、內服で正確強力な卵胞ホルモン作用を發揮！、その效果の發現速きを賞讃される。
新合成 強力女性ホルモン
エスナモン
ベナタ
一錠…二千國際單位
三円・五円半
株式會社 田邊五兵衛商店

試せばわかる天下無敵何より證據實効は雄弁に優る
驚異的な効力短期間の奏効!!
慢性胃腸病に永年苦しむ人
慢性胃腸藥 トイタ
急性慢性下痢症には百發百中
健康ハ胃腸カラきゝめ三十分
¥.50 ¥1.00 ¥2.00 ¥5.00 徑濟用¥10.00
大阪市港區市岡濱通五ノ三九
責任舖本 隈田春日堂大藥房
電話西五五六三番 振替大阪一四一七三〇番
◀各藥局ニ有リ品切ノ節ハ本舖へ御注文ヲ乞フ▶

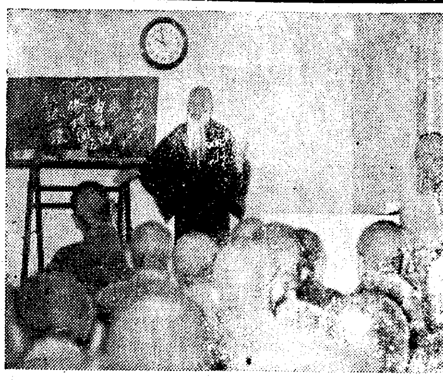

青年將校を前に 熱情傾く『八紘一宇』
今泉翁、軍司令部へ

本社主催皇道哲學大講演會第一日において壓倒的多數の聽衆を前に皇道の本義を説いた今泉定助先生は十九日午前九時半から朝鮮軍司令部高等官食堂で『八紘一宇』と題し特別講演を行つた

今泉先生來鮮を知つた青年將校一同は〝是非特別講演をお願ひしたい〟と釜山まで出迎へを派し講師の希望を申入れた、この熱誠に動かされた先生は今日の特別講演を欣然と引受け早朝から老軀を厭はず軍司令部に歩を運んだのである

最初豫定された聽講希望者は約三百名であつたが、この與參集した人達は報道部長を始め長屋少將、安倍少將、朝生高級副官、久保參謀以下直轄部隊の青年將校約四百五十名、定刻朝生高級副官の紹介の辭あつて教服姿の今泉先生が登壇、御製の御神勅、御鏡の御神勅、御國成竟の御神勅の三大神勅を根據として八紘一宇の御詔勅に說き及び教育勅語、軍人勅諭を講解すれば聽講の青年將校はいづれも手帖を出して熱心に記錄、先生また非常な熱情を傾けて約一時間四十分に亘る長講を終つたのは午前十一時半すぎ、少憩ののち高茂少將、長屋少將、安倍少將、朝生高級副官、久保參謀等と懇談を共にしながら飯餐、午後一時軍司令部を辭した【寫眞＝同軍司令部の講演】

朝鮮名産 成蔘精茶

兵制七十周年 記念時局講演

光輝ある兵制發布七十年、曠々たる今日の基礎がつくられた兵制發布七十周年記念を迎へるにあたり京城陸軍兵事部では銃後完璧な兵制の確立と戰力の培養強化を圖る爲各地に將校を派遣して次の日程により記念時局講演會を行ふこととなつた

◇海田大佐▲二十八日（開城）▲廿九日（水原）▲三十日（平澤）
◇細木大佐▲二十九日（水原）▲三十日（沃川）
◇森山中佐▲十二月一日（春川）
◇中馬少佐▲三十日（長湖）▲十二月二日（江陵）
◇山澤少佐▲十二月一日（堤川）▲二日（原州）
安部少將▲十二月一日（清州）▲二日（陰城）▲三日（忠州）

食糧供出にご褒美
生活必需品を特配

食糧戰完遂のためにお米をあるだけ出さうと農家に呼びかけてゐる農林局の掛聲に應じて各道とも割當數量の蒐荷については現在食糧對策要綱に基いて供出を行つてはゐるが、更に完全なる蒐荷を期する上から農林局では供出優秀部に對しては感謝として生活必需品の優先配給、特配をなす事に十八日各道知事宛農産局長と連名で次の如く通牒を發し供出の促進を圖ることになつた

供出優秀なる郡、邑面及び部落に對しては各道、郡、邑面に配當された綿布、地下足袋、タオル等の生活必需品又は肥料、農具等の農耕上必要な物資の特配又は優先配給をなし、糯米明太魚、在來乾茶苦等を本府から特配するが、具體的方法、時期、數量は追つて通知し、更に供出成績特に顯著な部落については來年二月十五日の新年祭にこれを選擇する

京城運動場の納會

朝鮮體位錬成の殿堂京城運動場昭和十七年度納會は二十一日午後一時から同所において古市京城府尹以下關係部課長、係員參列の上施行國民儀禮について修祓、玉串奉奠、運動場行事報告、全員體操をもつて閉式する

神饌奉獻式 青年團で執行

【東京電話】全國津々浦々から集つた新穀を捧げ奉る大日本青少年團の神饌奉獻式は十九日午前九時から明治神宮において嚴かに執り行はれた、この日神域で禊を行つた元氣一杯の青年六十五名をはじめ全國男女青少年團代表一百十七名は商會頭で修祓を受けて御神殿所定の位置に參進、白米五俵、その他の神饌を恭しく供し、祭主高島主典の祝詞奏上について朝比奈大日本青少年團副團長、來賓代表橋田文部省國民教育局長、團員ならびに播磨高代表島根縣津田國民學校高等二年生井上秀雄君がそれぞれ玉串を奉奠、拜禮あつて同十時滯りなく式典を終了した

早手廻しにお正月の餅
道で自給自足、二萬石を確保

大戰一年、戰捷の春を壽ぐお餅が今年は手廻しよく今月中に準備される、正月用の餅で毎年頭を惱ましてゐる京畿道では今年は何とか他道に依存せず自給自足でやつて行かうと糯米の蒐荷に馬力をかけた甲斐あつて二萬石確保の目鼻がはつきりついた、昨年京城府内で消費された糯米は僅か八千石程度であるので道内供出だけで二萬石あれば もう他道の世話にはならぬと當局では大した意氣込みである、この二萬石のうち半分は是が非でも本月中に供出を終り大戰一周年の十二月八日ごろには杵音高い餅搗きの音が街頭を賑はす筈である、なほ配給方法について本年は切符制などの方法を採らず必要な家庭だけになるべく多く行き渡るやう工夫するやう目下研究を進めてゐる

貧困者に愛の手
明秋救護令を實施

決戰下、國民生活の強化を向する『救護令』といふ劃期的な社會立法が明年の始政記念日、十月一日をトして朝鮮に公布實施される

六十五歳以上十三歳以下の老幼不具廢疾者、生活貧困者及び姙產婦に國家の温い手を差しのばしてこれを救護、高齡者にはその老後を勞り、幼少年と姙產婦には徵兵への健民、出生の素地を拓かうとする總督府の親心によることであるが

これが保護の陣營として國庫補助金百萬円、道府邑面費百萬円計二百萬円を計上したが、再來年度からは擴充を三百萬円に増額してこれを久化させることとなつた、これには從來の各社會事業團體を統合法令化するが、救護令が實施のときは世界に冠たる文明國の日本として、國民の貧富の差を縮めさる一方、聖戰下、國民をしてその所を得せしめるに足る皇民化運動が活潑に躍動するであらう

在京半島人の獻金

未曾有の聖戰下徵兵制の實施に感激した匿名の在京半島人苦學生から十一月の大詔奉戴日に本府東京事務所長あて長文の感謝文とともに八円七十五錢の獻金申出があり關係者を感激させた

この獻金は同君が徵兵制施行の五月八日以來苦學の傍ら乏しい生活費を割いて蓄めた赤誠の至情で、本府では直ちに軍愛國部へ獻納の手續をとつた

新堂町に短刀強盜

十九日午前三時五十分ごろ京城府新堂町四二二安田銀藏氏方に短刀を所持せる强盜が侵入、就寢中の家人を脅迫現金五十円を強奪逃走した

犯人搜索中だが、ほぼ目星がついてゐるらしい

街頭に促進部隊
賞與期を狙ふ貯蓄陣

來る十二月八日、輝く戰果のうちに迎へる大東亞戰一周年記念日は沸きあがる國民の感激を軍人援護、また貯蓄にふりむけて旺盛な聖戰完遂への決意をかため半島二千四百萬總力結集して起ち上ることになつたが、總督府ではこの國民貯蓄の道の中でも最も重要な貯蓄に對して、朝鮮の分九億達成運動の炬火をふりかざし十二月十五日から卅一日までの年末を狙つて賞與の高率貯蓄、新規貯蓄の勵行、買物、遊興貯蓄の實行などを強調して逞しき戰時國民生活を確立させるが

この運動期間中には總督府岡村管理課長、同課全事務官をはじめ總力聯盟幹部、各道、府、郡の幹部と指導者たちが街にくり出して、愛國班の常會に出席、膝を交へて戰時下貯蓄の必要性を說き、または語り合つて、これが實踐と勵行を強調、さらに劇場や映畫館など街の集會所あたりにも出て、銃後國民に勝つための貯蓄を呼びかけて積極的な貯蓄國民運動をくりひろげる

刑務職員武道大會

刑務所長會議は十九日から三日間總督府に開催されつゝあるが、これを機に治刑協會では第十回全鮮刑務所職員武道大會を主催して廿一、二兩日に亘つて京城麻浦、京城刑務所演武場に擧行、時局下刑務官の意氣と武道精神を鍛成する大會は第一日(廿一日)午前八時半から開會式、優勝旗返納して柔劍道高點試合から演武を開始、午後一時からは同個人試合、第二日の廿二日は對抗優勝試合を午前九時開始、午後四時全日程演武を終る、優勝旗及賞品を授與して閉會の豫定

聖戰一年 建設の表情 (四)
ジャワ

かつてはあたら綠の並木を無殘に切倒して往來を鎖されたバタビヤ街道、わが勇猛の進撃を阻みはかない防禦を恐れみしたバタビヤ街道、戰車が猛攻が砲兵が歩兵が敵を喰ひしばつて十字砲火を蹴破つて驀攻したバタビヤ街道、あの日の凄じい硝煙のひびきも今は何處にも殘つてゐない、勝者の役目をした街木は子供たちの遊び場となつてまばゆい南國の陽光がキラ〳〵と輝いてゐる、ボクタチの日本の兵隊さんにあげようとでもいふのか子供等の手にもたれた花束の香りが匂ひ、こんな子供たちまでがもう片言の日本語を話す、共榮圏の結合は日に日に濃い【寫眞＝バタビヤへ通ずる街道で遊ぶジャワの子供たち】

野村の投資信託
受益證券第十次賣出
賣出 一口二五百圓
申込 十一月廿一日迄
期限 五ケ年
◎窓口ニテモ御取扱イタシマス
◎御申込ハ最寄ノ御店デス
野村證券 京城支店

株式（十九日）

朝取短期

銘柄		寄付	大引	高値	安値
朝新	前後	一六八・〇	一六八・二	一六八・二	一六八・二
大新	前後	—	—	—	—
東新	前後	一二九・五／一二九・〇	一二九・〇	一二九・四	一二八・九
鐘紡	前後	—	—	—	—
同新	前後	八七・四／八七・九	—	八七・四	八七・四
商船	前後	—	—	—	—
滿業	前後	—	—	—	—
小林	前後	—	—	—	—
岩村	前後	—	四六・〇	四六・五	四六・〇
高周波	前後	五六・五／五六・六	五六・七	五七・〇	五六・四
新鐘工	前後	—	三六・五	三六・五	三六・五

大引 前場 一〇・四九分 後場 分

朝取算定と日歩

銘柄	算定	日歩	代引
朝新	一六八・〇〇	七	一三〇
東新	一二九・〇〇	逆二	一〇〇
大新	六六・〇〇	—	一〇〇
鐘紡	一四三・〇〇	四	一二〇
同新	八七・〇〇	三	一二〇
高周波	五六・〇〇	一	四〇

短期 二四、七四〇枚 累計 [illegible]

大阪短期

銘柄		寄付	大引	高値	安値
大新	前後	七三・五／七二・八	七三・〇	七三・六	七一・四
鐘新	前後	八八・四／八八・〇	八八・〇	八八・〇	八七・四
鐘紡	前後	一四三・四／一四三・六	一四三・二	一四三・四	一四二・五
東洋	前後	一六六・〇／一六六・〇	一六五・五	一六五・五	一六五・〇
日石	前後	八〇・四／八〇・四	—	八〇・四	八〇・二
日立	前後	九一・〇／九一・四	九〇・九	九一・四	九〇・六
東新	前後	一二八・七／一二九・一	一二九・二	一二九・二	一二八・六
帝人	前後	七九・二／七九・五	七九・一	七九・二	七八・六
郵船	前後	一〇〇・五／一〇一・二	一〇一・〇	一〇一・三	一〇〇・五
商船	前後	九四・九／九五・三	九五・三	九五・四	九四・七
三菱	前後	九四・一	九四・五	九四・五	九四・一
神戸	前後	九一・七	九一・〇	九一・四	九〇・七
新郵	前後	[illegible]	[illegible]	[illegible]	[illegible]
日魯	前後	[illegible]	[illegible]	[illegible]	[illegible]
水産新	前後	[illegible]	[illegible]	[illegible]	[illegible]
チッソ	前後	[illegible]	[illegible]	[illegible]	[illegible]

東株短期（第一部）

銘柄		寄付	大引	高値	安値
東新	前後	一二九・二／一二九・一	一二九・〇	一二九・四	一二八・七
郵船	前後	一〇一・四／一〇一・二	一〇一・二	一〇一・四	一〇〇・四
同新	前後	八七・四／八七・一	八七・五	八七・五	八七・〇
鐘紡	前後	一四二・九／一四三・九	一四三・六	一四三・六	一四二・五
鐘新	前後	八八・四／八八・八	八八・四	八八・五	八七・五
帝人	前後	七九・四／七九・〇	七九・二	七九・五	七八・九
新	前後	七二・三／七二・五	七二・〇	七二・四	七二・四
大新	前後	七三・二／七三・五	七三・〇	七三・四	七二・四
鋼管	前後	七四・二／七四・一	七四・一	七四・五	七四・〇
日石	前後	七九・七／八〇・五	八〇・四	八〇・四	七九・七

（第二部）

銘柄		寄	中	引
滿鐵	前後	七四・一／七四・八	七四・二／七四・八	七四・五／七四・四
三重	前後	九四・一	九四・一	九四・五
洋レ	前後	六三・一	六三・一	六三・八
新	前後	六二・〇	—	六三・三
小倉	前後	五七・〇／五七・五	五七・三	五七・五
日魯	前後	六八・八／七八・九	七八・六	七八・六
水産	前後	四六・九	四七・〇	四七・〇
新	前後	四六・〇	—	四七・〇
塩水	前後	六四・四／六四・六	六四・五	六四・七
日鋳	前後	六四・三／六四・〇	六三・九	六四・〇
滿業	前後	六三・五／六三・四	六三・五	六三・五

大引 前場 一一・〇〇分 後場 分

東株短期

銘柄		寄付	大引	高値	安値
帝人	前後	八九・五／八九・六	八九・四／八九・八	八九・四／八九・九	八九・二
滿業	前後	六二・一／六二・四	六二・一／六二・五	六二・〇	六二・〇
鋼管	前後	七四・二／七四・二	七四・二	七四・二	—
日鐵	前後	八七・五	八七・五	八七・五	—

大引 前場 一〇・四一分 後場 分

東株長期

銘柄	前場	後場
高周波	五六・〇〇	—

銘柄	賣	買	取組高
東新	四四	四四	三二三・四一〇
鐘新	三六	三六	一一・四二〇

大阪長期

銘柄	賣	買	取組高
鐘新	元	三	一八・三八〇
東新	元	三	五〇・一二〇

▲朝鮮銀行券 發行高（十八日） [illegible]

けふの株況

強保合 高周波躍進

前場 新規材料には乏しいが出遲れ株はいづれも買氣が濃厚し總じて強保合ひを示した、即ち短期朝取新二十八円二十錢、新鐘八十七円四十錢、新東百十九円三十錢と手堅く寄付まり、あと中伴やゝ足げ氣味であつたが引値は新東九円丁と戻した、前日來騰勢に轉じた高周波は同社の本質が認められて五十七円丁と躍進したのが注目された

後場 (休場) が週末に控へ新規の手控へ氣分から相場は小動きで、押目は依然實需筋の手が入り底固い足取りであつた

實物 一數理安

新興株が好材料を持ちながら依然頭重い逃避を示したが、總じて堅調、實需株は紛らわしく相場は同調を示したが、押目は依然實需基漸在で底堅い模樣であつた

寄値は次の如し

朝鮮開發三五、〇一二、八▲日窒新三五、六一八▲高周波五六、七一五▲小林七二、〇一一、八▲朝工新三六、五▲朝鮮無煙六九、五▲京城四〇、五▲ディゼル自工新七二、〇一一、三▲鮮銀一〇、八▲朝鮮電氣四三、七▲朝鮮米穀新三、八▲朝銀一四三、八

高周波實質的に見直す

高周波は五十六円五十錢と二円が下放れて寄つき、其後一瞬間に七円丁と躍進、前日一円間に約六円方の急騰を演じた丈に注目の的となつてゐる、同株はと角一部の批評によつて弱體視され總株はこれらの弱體筋の買埋めが出でゐる大阪の存在が賣方の買付けで空賣筋がかなり多かつたとは否み難い事實で、今度の上げの動機は地場筋の賣りに對し客筋が買向ひその勢援は地場よりも內地市場が財閥筋が買進んでゐる形跡がある一歩先んじて買はれてゐることによつてもわかるであらう、同社は從來卓秀品絶する製品を產出しながら角一部仕手筋の傀儡に大東亞戰爭勃發以來その存在がすく〳〵と重大視されて來た、同社獨特の電爐技術は他社の模倣し得ないところにその特長が認められてゐる、従つて今後の株價は一段と躍進が豫想されおそらく六十円臺が地相場となるのではないかとみられる

生糸 好調

（京城電話）實勢の益々好調を反映して期近限月は何れも強調を持續、つれて先限も寄廻りは十五円八十四錢と高く、高値を更新したが高値にはさすがに賣物續かず利喰賣りに引廻り八十一錢と反落、前日引値に比し一錢安であつた

東京國債實物

甲號五分一〇〇・一〇一　廿三年物 〔〕 一回四分 〔〕 二回四分 〔〕 廿八年物 〔〕 佛貨四分 〔〕 十九年物 — 米貨五分半 〔〕

第六回 京日特選高段者勝拔戰

（持時間各六時間）（敗者は三局全ヲル差）

左香落 六段 △齋藤銀次郎
八段 ▲平野信助

消費時間（△一〇、▲五十二分）

▲平野氏 角桂

▲7七角 △2二金 ▲4五歩 △5八金右 ▲1七歩 △2六歩 ▲2八飛 △1八歩 ル▲3五歩

木村名人講評 下手七七角は先手に自玉の缺陷を補つて攻防兩様である。次で五八金の締りから三五歩の反撃など手順巧妙を極めた。

上手二二金は後味を狙ふ意味で已むを得まい。一七歩も敵飛を幸便に捌かせるが、これも仕方がない。

後三國志 卷の前出 (10)
吉川英治 作　矢野橋村 繪

成都鳴動（二）

變化の醞釀によつて、事態はいよいよ明瞭になつた。玄德の悲痛な色は、この時から憤りに變つた。

なぜならば、上庸にある孟達と劉封とが、荊州の破れを見ても、關羽の窮厄を知つても、また彼が使をそこへ派して救ひを求めに行つてさへ、頑として援兵を出さず、この大事態を傍觀してゐると云ふ眞相を、親しく關化の口から今聞いたからである。

『やはりか、義弟の關羽を、見殺しになすべきぞ。憎むべきは劉封、孟達の輩。斷じて、罰せねばならぬ』

劉は三軍に令し、自ら出陣せむといつて、閬中にある張飛へ向けても、

『變あり。すぐ來り會せよ』

と、早馬を飛ばした。

孔明は、然の悲しみと怒りを、力なだめて

『まづ〳〵御心を靜に保たれませ。亮自ら一軍をひきゐて、必ず孤立の關羽を救ひ出しませう。劉封、孟達などの處分は、後にして然るべきかと存じます』

やがて張飛も馳けつけ、蜀中の兵馬も、續々と成都に入り、こゝ兩三日、三峽の密雲も風を孕み何となく物々しかつた折も折、國中を悲愁の底へつき墜すやうな悲報は、遂に、最後の早馬によつて、蜀宮の門に報じられた。（一）

夜、關將軍は、麥城を出て、逃らんとし、途中、臨沮といふ所で、たうとう呉の大將潘璋の身内の馬忠といふ者の手で擒はれました。そして翌日、呉陣に於て、子とともに御首を打たれ、敢なき御最期を遂げられて候』

といふ趣であつた。

それを聞くと、かねて期しておたことながら、玄德は慄然と叫びを發した。

『おゝつ、關羽はつひに此世の人でなくなつたか』

と慟哭のあまり、氣絶して、以來三日のあひだ、食も攝らず、下に會はなかつた。が孔明だけは強ひて帳内に入ることを乞ひ、まるで婦人のやうに悲嘆してのみゐる玄德を仰いで、叱るが如く諫めた。

『死生命アリ、富貴天ニアリ。關羽の斷ひも約束なら、人の死も離も當然な約束事ではありませんか。もしわが君までがお泣きをそねたら何といたしますか』

『軍師、喚うてくれ。女々しいとは知りながら、凡情如何ともなし難い』

『お察し申しあげます。けれどお嘆きあるばかりで、御無念の容子がないのは不思議です』

『無念消る方なければこそ、人には面も僞はせずにゐるのに、軍師にはなぜそのやうな咎めをなすか。見よ、誓つて、呉と日月を俱にせず、呉にこの報復を與へずには措かん』

『その御心さへ悟と肚にお据ゑなれば、いつまで續々と、婦女子の涙を眞似てゐる秋ではございますまい。——以後次々と、また今朝も、府内に早馬が新しい報をもたらして來てゐますが、幅を將ち報じても、それを御耳へ披露に及ぶ由もなくみな困つてをります』

『聽かう。敢めよう』

『今朝の情報では、呉は、關羽の首を魏へ送り、魏ではそれを、王侯の禮を以て國葬に附したといふことです』

『呉の意は何にあるのか』

『わが蜀の怒みを恐れ、禍を轉嫁して、蜀の鋒を魏へ向けさせんとする企みです』

『たれか、そのやうな、欺瞞に乘せられようぞ。予は速かに出陣する。そして呉を討ち、關羽の靈をなぐさめよう』

『なぜだよろしくありません』

『なぜだ？ たつた今、予の涙を、婦女子のやうだと叱つた御身が、そのことばを翻すは矛盾であらう』

『時を待つべきです。關羽がなほ生存ならばどんな犠牲もいとふものではありませんが、もう歿つても無益です。——この上はしばらく兵を收めて、呉と魏のあひだに、何らかの不和を釀し、兩者が戰ひの端を發したとき、蜀は初めて起つべきでせう。それまでは御無念も胸に疊んで置かれますやうに』

この日、漢中王の名を以て、蜀中には喪が發せられ、成都宮の南門には、關羽を祭る壇が築かれ、そして雪積む冬中も弔旗は寒天に凍つてゐた。

新刊紹介

▲東大陸（十一月號）▲開拓（十一月號）▲ドイツ（十一月號）▲少國民文化（十一月上旬號）▲外地評論（十一月號）▲放送（十一月號）▲政治（十一月號）▲月刊ロシヤ（十一月號）▲砧（十一月號）▲蒙古（十一月號）

虛弱兒強化！
はるかに肝油よりも榮養が豐富で、甘く服みよく胃腸をこはさぬ全肝臟強力榮養劑エーデーが學校でも家庭でも賞用さる
わかもとの エーデー
農林省 創製

結核に
結核菌の浸潤増殖を抑止して治癒の轉機を期待されるは、本劑の發揮する直接殺菌作用の成功なりと賞せらる……

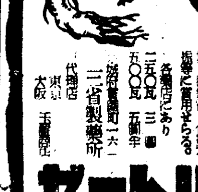
造血強壯
朝鮮人蔘、鹿茸及び牛膽を主劑としキニーネ、鐵、アルゼン、ビタミン等を配劑せるものにして貧血、腺病質、虛弱兒、病後衰弱、腦神經衰弱等に應用せらる
各藥店にあり
二五〇瓦 三圓　五〇〇瓦 五圓半
大阪市東區 三省製藥所
代理店 東京 大阪 玉置商店
參茸エリトーゼ

强精ホルモンの最高峰
效目は流石に官製劑
參精
官製人蔘エキス
一度お試し下さい 必ず貴方の健康を約束します。
精力増進に！ 疲勞回復に！ 食慾不振に！ 體質強化に！
發賣元 京城三井物產支店內 參精元賣捌株式會社 出張所 東京・大阪
製造元 朝鮮總督府專賣局

製鐵職工募集
一、應募資格 （イ）滿年廿一歲ヨリ卅歲迄 （ロ）國語ヲ解シ身體强健ニシテ勞働ニ堪エル者
二、必要書類 自筆履歷書、寫眞
三、銓衡日及場所 十一月廿三日 十一月廿四日 十一月廿五日 十一月廿六日 午前九時 利川郡 龍仁郡 水原郡 平澤邑
四、給與 （イ）二交替勞働者 八六圓以上 （ロ）三交替勞働者 六八圓以上
五、旅費支度料 支給ス
六、赴任 十一月廿九日頃ノ豫定
求人者 滿洲國鞍山 株式會社昭和製鋼所

東洋產業を刮目
内容優秀と飽く迄積極的發展に伸びる東洋產業株の割安に刮目を要す 十八分配當繼續安全と時價六十圓相場五十圓拂込價は好個の投資株
東洋產業の內容說明書御申込次第呈上
朝鮮取引所一般取引員 白井株式店
京城府黃金町二ノ一九九 電話本局代表②二一二六

信用一等 みのや吳服店 京城本町二丁目

講習會用 短期速修 國語普及教本 國語讀本 定價五拾錢・送料八錢
國民學校 教員試驗準備書
現代青年 內鮮書翰文 定價七拾錢
中等學校入學試驗 明文の口頭試問 定價八拾錢
現代美文 學生の手紙 定價五拾錢
京城府壽松町二〇番地 總販賣所 明文堂 振替京城一八九四〇番

東亞證券
朝鮮取引所一般取引員 京城黃金町二丁目 電話本局代表

わきが
わきがにて永年苦しんだ私が獨自にしたる自宅療法の簡便なる治法をお困りの方にお知らせします お手紙下さい
名古屋市中村區則武町五丁目六二 野村久子

清算實物
朝鮮取引所一般取引員 株式合資會社 古野取引店
京城府黃金町二ノ一九九 電話本局代表八八一四

短期 現株 ●營業品目●
吉村取引店
京城黃金町二丁目 電話本局代表②8101

月やく とゞこほりお困りの方や御心配の人
中尾本家

ニキビが取れて色白くなる

日本航空機工業株！
二田原株式店現物部

或る女
絹代絶世の名演技 さめぐる彼女を華配役!! 豪
女ごころに光る愛の灯の美しさ清らかさ
田中絹代 佐野周二 木暮實千代 徳大寺伸 伏見信子
演出 澁谷實
朝鮮映配提供
絶讚上映中 京城劇場 紅系 京城寶塚劇場

SF-338
初老期
活力減退 疲勞倦怠感 視力聽力減退 頭重・眩暈
強力ナル數種ホルモンノ複合ニナル綜合男性ホルモン劑ニシテ各種ノホルモンガ互ニ相乘的ニ效果ヲ協力、增強シ、強力、適確ナル男性ホルモン效果ヲ現ス
二〇錠 三・五〇　五〇錠 八・五〇　一〇〇錠 一五・〇〇
ホルトン
製造發賣元 大阪・東京・京城 鹽野義商店

鞍馬天狗
たまらぬ面白さ！
新開港を包む罪悪と秘密の妖雲を突き破り汗も手に握る天狗の活躍
演出 伊藤大輔 主演 嵐寛壽郎
絶讚！上映中
朝鮮映畫配給社提供
明治座 若草劇場